

แผนพัฒนาท้องถิ่น ๔ ปี
พ.ศ. ๒๕๖๑ - ๒๕๖๔



องค์การบริหารส่วนตำบลบ้านปรก
อำเภอเมืองฯ
จังหวัดสมุทรสงคราม

คำนำ

ตามระเบียบกระทรวงมหาดไทย ว่าด้วยการจัดทำแผนพัฒนาขององค์กรปกครองส่วนท้องถิ่น (ฉบับที่ ๒) พ.ศ. ๒๕๕๙ กำหนดให้องค์กรปกครองส่วนท้องถิ่น จัดทำแผนพัฒนาท้องถิ่นสี่ปี เพื่อเป็นแผนพัฒนาเศรษฐกิจและสังคมขององค์กรปกครองส่วนท้องถิ่น ที่กำหนดยุทธศาสตร์ และแผนงานการพัฒนาขององค์กรปกครองส่วนท้องถิ่น ซึ่งแสดงถึงวิสัยทัศน์ ยุทธศาสตร์ เป้าประสงค์ ตัวชี้วัด ค่าเป้าหมาย กลยุทธ์ จุดยืนทางยุทธศาสตร์และความเชื่อมโยงของยุทธศาสตร์ในภาพรวม โดยสอดคล้องกับแผนยุทธศาสตร์ชาติ ๒๐ ปี แผนพัฒนาเศรษฐกิจและสังคมแห่งชาติฉบับที่ ๑๒ แผนพัฒนาจังหวัดสมุทรสงคราม ยุทธศาสตร์และแนวทางการพัฒนาขององค์กรปกครองส่วนท้องถิ่นในเขตจังหวัดสมุทรสงคราม

ดังนั้น เพื่อเป็นการพัฒนาองค์กรปกครองส่วนท้องถิ่น ให้บรรลุจุดมุ่งหมายในการพัฒนาเศรษฐกิจและสังคมขององค์กรปกครองส่วนท้องถิ่น องค์การบริหารส่วนตำบลบ้านปรก จึงได้จัดทำแผนพัฒนาท้องถิ่นสี่ปี (พ.ศ. ๒๕๖๑ - ๒๕๖๔) ขึ้น สำหรับเป็นแนวทางในการพัฒนาขององค์การบริหารส่วนตำบล โดยแผนพัฒนาท้องถิ่นสี่ปี ฉบับนี้ ได้จัดทำขึ้นตามระเบียบกระทรวงมหาดไทย ว่าด้วยการจัดทำแผนพัฒนาขององค์กรปกครองส่วนท้องถิ่น (ฉบับที่ ๒) พ.ศ. ๒๕๕๙ หนังสือกระทรวงมหาดไทย ด่วนที่สุด ที่ มท ๐๘๑๐.๒/ว ๐๖๐๐ ลงวันที่ ๒๙ มกราคม ๒๕๕๙ เรื่อง แนวทางและหลักเกณฑ์การจัดทำและประสานแผนพัฒนาท้องถิ่นขององค์กรปกครองส่วนท้องถิ่น และหนังสือกระทรวงมหาดไทย ด่วนที่สุด ที่ มท ๐๘๑๐.๓/ว ๕๗๙๗ ลงวันที่ ๑๐ ตุลาคม ๒๕๕๙ เรื่อง ชักซ้อมแนวทางการจัดทำและประสานแผนพัฒนาท้องถิ่นสี่ปี (พ.ศ. ๒๕๖๑ - ๒๕๖๔) ขององค์กรปกครองส่วนท้องถิ่น ตามระเบียบกระทรวงมหาดไทย ว่าด้วยการจัดทำแผนพัฒนาขององค์กรปกครองส่วนท้องถิ่น (ฉบับที่ ๒) พ.ศ. ๒๕๕๙ ซึ่งประกอบไปด้วย ส่วนที่ ๑ - ๕ องค์การบริหารส่วนตำบลบ้านปรก หวังเป็นอย่างยิ่งว่าแผนพัฒนาท้องถิ่นสี่ปี ฉบับนี้จะสามารถนำไปใช้ประโยชน์ดังกล่าวได้อย่างมีประสิทธิภาพมากที่สุด

งานนโยบายและแผน
องค์การบริหารส่วนตำบลบ้านปรก

สารบัญ

	หน้า
ส่วนที่ ๑ สภาพทั่วไปและข้อมูลพื้นฐาน	
๑. ด้านกายภาพ	๑
๒. ด้านการเมือง/การปกครอง	๑
๓. ประชากร	๒
๔. สภาพทางสังคม	๓
๕. ระบบบริการพื้นฐาน	๓
๖. ระบบเศรษฐกิจ	๔
๗. เศรษฐกิจพอเพียงท้องถิ่น (ด้านการเกษตรและแหล่งน้ำ)	๕
๘. ศาสนา ประเพณี วัฒนธรรม	๕
๙. ทรัพยากรธรรมชาติ	๕
ส่วนที่ ๒ สรุปผลการพัฒนาท้องถิ่นตามแผนพัฒนาท้องถิ่น (พ.ศ. ๒๕๕๗ - ๒๕๖๐)	
๑. สรุปผลการดำเนินงานตามงบประมาณที่ได้รับ และการเบิกจ่ายงบประมาณ ในปีงบประมาณ พ.ศ. ๒๕๕๗ - ๒๕๖๐	๖
๒. ผลที่ได้รับจากการดำเนินงานในปีงบประมาณ พ.ศ. ๒๕๕๗ - ๒๕๖๐	๗
ส่วนที่ ๓ ยุทธศาสตร์องค์กรปกครองส่วนท้องถิ่น	
๑. ความสัมพันธ์ระหว่างแผนพัฒนาระดับมหภาค	๑๑
๒. ยุทธศาสตร์ขององค์กรปกครองส่วนท้องถิ่น	๒๓
๓. การวิเคราะห์เพื่อพัฒนาท้องถิ่น	๒๗
ส่วนที่ ๔ การนำแผนพัฒนาท้องถิ่นสู่ปฏิบัติการปฏิบัติ	
๑. ยุทธศาสตร์การพัฒนาและแผนงาน	๔๘
๒. บัญชีโครงการพัฒนาท้องถิ่น	๔๙
ส่วนที่ ๕ การติดตามและประเมินผล	
๑. การติดตามและประเมินผลยุทธศาสตร์	๘๙
๒. การติดตามและประเมินผลโครงการ	๙๒
๓. สรุปผลการพัฒนาท้องถิ่นในภาพรวม	๙๔
๔. ข้อเสนอแนะในการจัดทำแผนพัฒนาท้องถิ่นในอนาคต	๙๘
ภาคผนวก ก รูปแผนที่ตามแผนพัฒนาท้องถิ่น	๙๙

ภาคผนวก ก

รูปแผนที่ตามแผนพัฒนาท้องถิ่น

แผนที่องค์การบริหารส่วนตำบลบ้านปรก

องค์การบริหารส่วนตำบลบ้านปรก

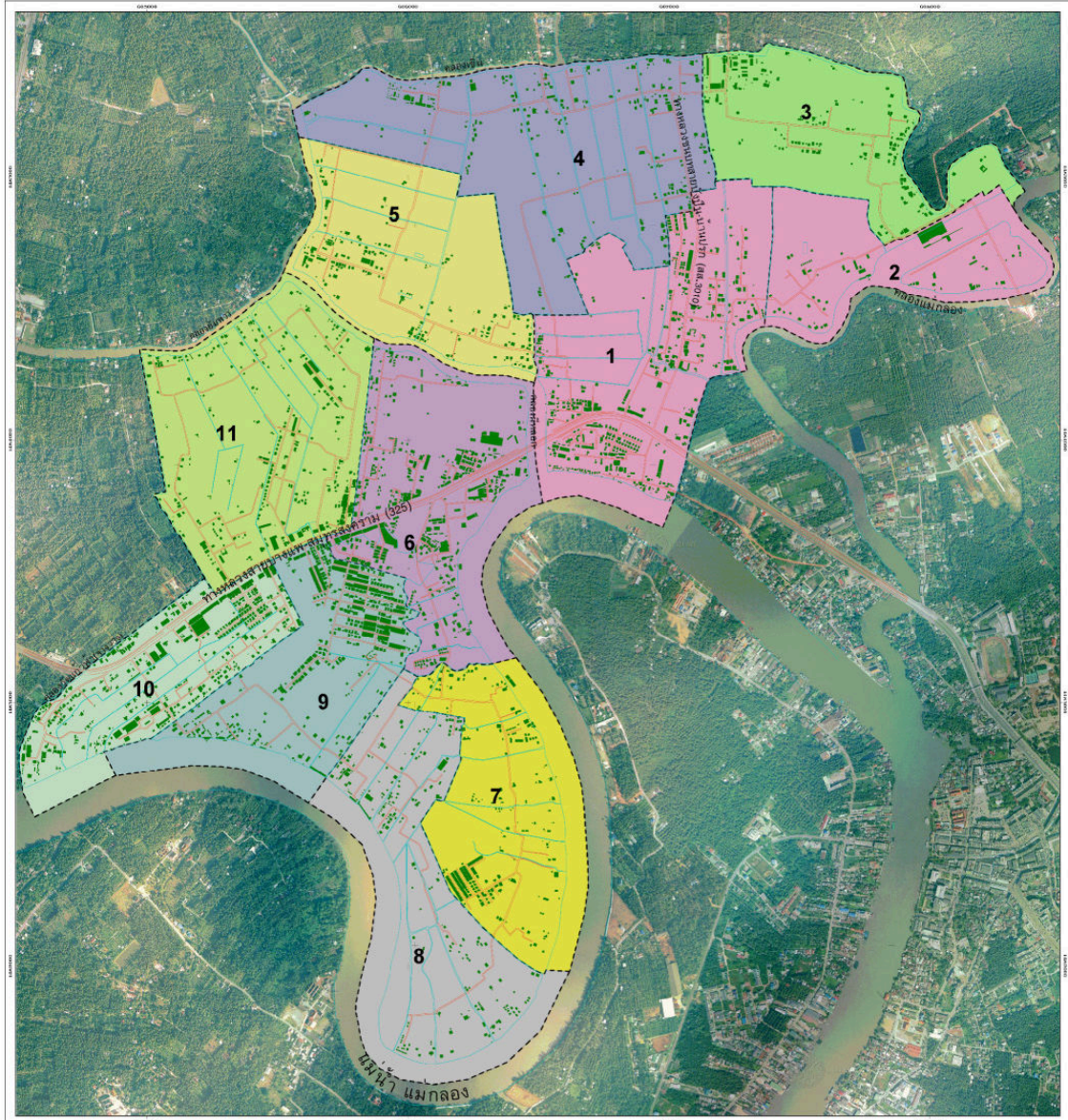

แสดงเขตปกครองหมู่บ้าน

- เส้นตงไม้
- ถนน
- อาคาร

หมู่บ้าน

- บ้านแก้วฟ้า
- บ้านคลองสะอาด
- บ้านคู่งลัดดา
- บ้านปรก
- บ้านไร่จรรยา
- บ้านสงขลารวม
- บ้านเสด็จ
- บ้านสวนเก่า
- บ้านสวนแม่ไร่จรรยา
- บ้านหนองเตย
- บ้านหนองอ้อ

ที่มา: ภาพถ่ายดาวเทียม Ortho Photo II, มาตรฐาน: 1:5000, กรอบพื้นที่: 13°15'N 101°15'E

โครงการจัดทำระบบเทคโนโลยีสารสนเทศ
ระบบฐานข้อมูลโครงสร้างพื้นฐานและฐานข้อมูลทะเบียนราษฎร์
สำหรับการบริหารงานท้องถิ่น



มาตราส่วน 1:25000



ส่วนที่ ๑

สภาพทั่วไปและข้อมูลพื้นฐาน

๑. ด้านกายภาพ

- ๑.๑ ที่ตั้งของหมู่บ้านหรือชุมชนหรือตำบล
- | | |
|--|-------------------------------|
| ทิศตะวันตกติดต่อกับเทศบาลอัมพวา | ทิศเหนือติดต่อกับตำบลคลองเงิน |
| ทิศตะวันออกติดต่อกับเทศบาลเมืองสมุทรสงคราม | ทิศใต้ติดต่อกับแม่น้ำแม่กลอง |
- ๑.๒ ลักษณะภูมิประเทศ
- พื้นที่เป็นที่ราบลุ่มมีแม่น้ำแม่กลองและลำคลองไหลผ่าน พื้นที่จึงเหมาะแก่การเพาะปลูกทำสวน นอกจากนี้ยังมีการทำประมงในพื้นที่ด้วย
- ๑.๓ ลักษณะภูมิอากาศ
- จังหวัดสมุทรสงครามอยู่ภายใต้อิทธิพลของลมมรสุมซึ่งพัดประจำเป็นฤดูกาล ๒ ชนิด โดยพัดจากทิศตะวันออกเฉียงเหนือในฤดูหนาวเรียกว่า ลมมรสุมตะวันออกเฉียงเหนือ อิทธิพลของลมนี้ทำให้บริเวณจังหวัดสมุทรสงครามมีอากาศหนาวเย็นและแห้งแล้ง กับมรสุมอีกชนิดหนึ่งคือมรสุมตะวันตกเฉียงใต้ ซึ่งพัดจากทิศตะวันตกเฉียงใต้เป็นส่วนใหญ่ในฤดูฝน ทำให้อากาศชุ่มชื้นและมีฝนตกทั่วไป
- ๑.๔ ลักษณะของดิน
- เป็นดินเหนียวปนทราย
- ๑.๕ ลักษณะของแหล่งน้ำ
- แม่น้ำ ลำคลอง ลำประโดง
- ๑.๖ ลักษณะของไม้และป่าไม้
- เป็นสวนมะพร้าว และพืชทางเกษตร

๒. ด้านการเมือง/การปกครอง

- ๒.๑ เขตการปกครอง
- พื้นที่การปกครองแยกพื้นที่ออกเป็น ๑๑ หมู่บ้าน
- หมู่ที่ ๑ บ้านคลองลัดจวน
- หมู่ที่ ๒ บ้านแหลมเตย
- หมู่ที่ ๓ บ้านปรก
- หมู่ที่ ๔ บ้านสวนป่า
- หมู่ที่ ๕ บ้านโรงธรรม
- หมู่ที่ ๖ บ้านลมทวน
- หมู่ที่ ๗ บ้านแหลมลมทวน
- หมู่ที่ ๘ บ้านคู้ลมทวน
- หมู่ที่ ๙ บ้านคลองละคร
- หมู่ที่ ๑๐ บ้านแก้วฟ้า
- หมู่ที่ ๑๑ บ้านสามแยกโรงธรรม
- ๒.๒ การเลือกตั้ง
- แบ่งเขตการเลือกตั้งตามจำนวนหมู่บ้าน
- ตำบลบ้านปรกแบ่งเขตการเลือกตั้งเป็น ๑๑ หน่วย ได้แก่

หน่วยที่ ๑ หมู่ที่ ๑ บ้านคลองลัดจวน
 หน่วยที่ ๒ หมู่ที่ ๒ บ้านแหลมเตย
 หน่วยที่ ๓ หมู่ที่ ๓ บ้านปรก
 หน่วยที่ ๔ หมู่ที่ ๔ บ้านสวนป่า
 หน่วยที่ ๕ หมู่ที่ ๕ บ้านโรงธรรม
 หน่วยที่ ๖ หมู่ที่ ๖ บ้านลมทวน
 หน่วยที่ ๗ หมู่ที่ ๗ บ้านแหลมลมทวน
 หน่วยที่ ๘ หมู่ที่ ๘ บ้านคิ่งลมทวน
 หน่วยที่ ๙ หมู่ที่ ๙ บ้านคลองละคร
 หน่วยที่ ๑๐ หมู่ที่ ๑๐ บ้านแก้วฟ้า
 หน่วยที่ ๑๑ หมู่ที่ ๑๑ บ้านสามแยกโรงธรรม

๓. ประชากร

๓.๑ ข้อมูลเกี่ยวกับจำนวนประชากร

จำนวนหมู่บ้านและจำนวนประชากรในเขตองค์การบริหารส่วนตำบลบ้านปรก โดยแยกพื้นที่การปกครองออกเป็น ๑๑ หมู่บ้านดังนี้

หมู่ที่	ชื่อบ้าน	จำนวนประชากร			จำนวนครัวเรือน	ชื่อผู้นำ กำนัน/ผู้ใหญ่บ้าน	เบอร์โทรศัพท์
		ชาย	หญิง	รวม			
๑	บ้านคลองลัดจวน	๖๗๑	๖๔๔	๑,๒๖๑	๔๙๗	นางนิตยา เจียมพลาจิตร	๐-๘๒๓๕๕-๗๖๑๔
๒	บ้านแหลมเตย	๘๔	๙๓	๑๗๗	๖๖	นายภิแมน สว่างเกตุ	๐-๘๖๑๓๕-๘๙๐๒
๓	บ้านปรก	๑๘๒	๒๑๑	๓๙๓	๑๐๙	นายสุรินทร์ ศรีเสงี่ยม	๐-๘๔๘๐๒-๓๗๐๖
๔	บ้านสวนป่า	๓๖๙	๓๘๘	๗๕๗	๒๓๗	นายพิชัย พวงเปีย (กำนัน)	๐-๘๑๒๙๒-๐๖๕๐
๕	บ้านโรงธรรม	๒๔๕	๒๙๑	๕๓๖	๑๔๘	นายวีรพจน์ พวงเปีย	๐-๙๑๑๙๖-๕๕๕๕
๖	บ้านลมทวน	๔๕๓	๔๗๙	๙๓๒	๔๑๖	น.ส.ธัญญะรัตน์ เอกมันเตรษฐ์	๐-๙๓๑๔๕-๙๔๔๖
๗	บ้านแหลมลมทวน	๓๓๗	๓๓๒	๖๖๙	๒๑๒	นายไชยา เกิดมี	๐-๘๑๙๔๕-๕๕๖๗
๘	บ้านคิ่งลมทวน	๒๒๗	๒๖๑	๔๘๘	๑๗๖	นายสถาพร ชื่นสมบัติ	๐-๘๕๑๙๒-๕๕๓๙
๙	บ้านคลองละคร	๕๗๘	๖๗๘	๑,๒๕๖	๕๕๙	นางศิริวรรณ ไทรพรรณ	๐-๘๑๙๙๕-๕๓๓๕
๑๐	บ้านแก้วฟ้า	๕๑๑	๕๖๓	๑,๐๗๔	๔๑๒	นางสุนทรี เลิศประถมกุล	๐-๘๑๗๓๖-๙๕๗๖
๑๑	บ้านสามแยกโรงธรรม	๔๖๘	๖๐๖	๑,๐๗๔	๔๒๔	นายชูชีพ สาริบุตร	๐-๘๑๘๓๒-๙๘๘๑
รวม		๔,๐๗๑	๔,๕๔๖	๘,๖๑๗	๓,๔๑๕		

๓.๒ ช่วงอายุและจำนวนประชากร

ช่วงอายุ	จำนวนประชากร		
	ชาย	หญิง	รวม
อายุต่ำกว่า ๑๘ ปี	๗๘๖	๗๔๑	๑,๕๒๗
อายุ ๑๘-๖๐ ปี	๒,๖๔๔	๒,๘๗๖	๕,๕๒๐
อายุมากกว่า ๖๐ ปี	๖๔๑	๙๒๙	๑,๕๗๐
รวม	๔,๐๗๑	๔,๕๔๖	๘,๖๑๗

ประชากรทั้งสิ้น ๘,๖๑๗ คน แยกเป็น ชาย ๔,๐๗๑ คน หญิง ๔,๕๔๖ คน มีความหนาแน่นเฉลี่ย ๑,๔๔๐ คน/ตารางกิโลเมตร (ข้อมูล ณ เดือนกันยายน พ.ศ. ๒๕๕๙ กรมการปกครองกระทรวงมหาดไทย)

๔. สภาพทางสังคม

๔.๑ การศึกษา

ในพื้นที่องค์การบริหารส่วนตำบลบ้านปรก มีสถานศึกษาระดับประถมศึกษา สังกัดสำนักงานคณะกรรมการการศึกษาขั้นพื้นฐาน ๔ แห่ง ประกอบด้วย

๑. โรงเรียนวัดช่องลม(ธรรมโชติ) หมู่ที่ ๖
๒. โรงเรียนวัดจันทร์เจริญสุข หมู่ที่ ๑๐
๓. โรงเรียนวัดคูสนามจันทร์(สามัคคีราษฎร์รังสรรค์) หมู่ที่ ๓
๔. โรงเรียนวัดโรงธรรม มิตรภาพที่ ๗๐ หมู่ที่ ๕

ศูนย์พัฒนาเด็กเล็กจำนวน ๔ แห่ง

๑. ศูนย์พัฒนาเด็กเล็กวัดช่องลม หมู่ที่ ๖
๒. ศูนย์พัฒนาเด็กเล็กวัดจันทร์เจริญสุข หมู่ที่ ๑๐
๓. ศูนย์พัฒนาเด็กเล็กวัดคูสนามจันทร์ หมู่ที่ ๓
๔. ศูนย์พัฒนาเด็กเล็กวัดโรงธรรม หมู่ที่ ๕

๔.๒ สาธารณสุข

สถานพยาบาลในเขตองค์การบริหารส่วนตำบลบ้านปรก สังกัดกระทรวงสาธารณสุข จำนวน ๑ แห่ง ได้แก่ โรงพยาบาลส่งเสริมสุขภาพตำบลบ้านแก้วฟ้า ตั้งอยู่หมู่ที่ ๑๐ และสถานีอนามัยถ่านโอนขององค์การบริหารส่วนตำบลบ้านปรกจำนวน ๑ แห่ง ได้แก่ สถานีอนามัยตำบลบ้านปรก ตั้งอยู่หมู่ที่ ๓ และมีอัตราการใช้น้ำประปา ๑๐๐%

๔.๓ อาชญากรรม

ในเขตพื้นที่องค์การบริหารส่วนตำบลบ้านปรก มีศูนย์ อปพร.ตำบลบ้านปรก จำนวน ๑ แห่ง ตั้งอยู่ หมู่ที่ ๖

๔.๔ ยาเสพติด

ในเขตพื้นที่องค์การบริหารส่วนตำบลบ้านปรก มีศูนย์ อปพร.ตำบลบ้านปรก จำนวน ๑ แห่ง ตั้งอยู่ หมู่ที่ ๖

๔.๕ การสังคมสงเคราะห์

ข้อมูลผู้รับเบี้ยยังชีพมี ๓ ประเภท ได้แก่

๑. ผู้สูงอายุ จำนวน ๑,๓๑๗ ราย
๒. คนพิการ จำนวน ๑๔๕ ราย
๓. ผู้ป่วยเอดส์ จำนวน ๘ ราย

๕. ระบบบริการพื้นฐาน

๕.๑ การคมนาคมขนส่ง

- ถนนลาดยาง	๒๖	สาย
- ถนนคอนกรีตเสริมเหล็ก	๓๔	สาย
- ถนนลูกรังผิวจราจรหินคลุก	๗	สาย
- ถนนผิวจราจรลูกรัง	๒	สาย

๕.๒ การโทรคมนาคม

- ที่ทำการไปรษณีย์โทรเลข - แห่ง
- สถานีคมนาคมอื่น ๆ ๔๓ แห่ง (โทรศัพท์สาธารณะ)

๕.๓ การไฟฟ้า

- หมู่บ้านที่ไฟฟ้าเข้าถึง ๑๑ หมู่บ้าน จำนวนประชากรที่ใช้ไฟฟ้า ๘,๖๑๗ คน

๖. ระบบเศรษฐกิจ

๖.๑ การเกษตร

ทำสวนมะพร้าวและปลูกพืชทางการเกษตร

๖.๒ การบริการ

รีสอร์ตในเขตตำบลบ้านปรกมีทั้งหมด ๓๐ แห่ง ได้แก่

๑. บริษัท อัมพวารีสอร์ท จำกัด หมู่ที่ ๔
๒. ริมน้ำเงิน หมู่ที่ ๔
๓. ซาวเล หมู่ที่ ๖
๔. บ้านริมคลองโฮมสเตย์ หมู่ที่ ๖
๕. วิวแม่น้ำ หมู่ที่ ๖
๖. กนกรัตนารีสอร์ท หมู่ที่ ๖
๗. ทิพย์วิมานรีสอร์ต หมู่ที่ ๖
๘. ทวีพรโฮมสเตย์ หมู่ที่ ๗
๙. เข้ายินจัน หมู่ที่ ๗
๑๐. คริวแม่อุไร หมู่ที่ ๘
๑๑. บ้านแสงจันทร์ หมู่ที่ ๘
๑๒. บ้านนกโฮมสเตย์ หมู่ที่ ๘
๑๓. บ้านคุณเกล้า หมู่ที่ ๘
๑๔. บ้านตุ้มรีสอร์ต หมู่ที่ ๘
๑๕. เดอะแกรนด์อัมพวา หมู่ที่ ๘
๑๖. บ้านอิมอุ่น หมู่ที่ ๙
๑๗. บ้านชมเดือน หมู่ที่ ๙
๑๘. บ้านสวนทนาย หมู่ที่ ๙
๑๙. บ้านเพียงตะวัน หมู่ที่ ๙
๒๐. บ้านพฤษชาวารีย์ หมู่ที่ ๙
๒๑. เรือนกระดังงา ๒ หมู่ที่ ๑๑
๒๒. เขตวารินทร์ หมู่ที่ ๑๑
๒๓. บ้านสวนนพรัตน์ หมู่ที่ ๙
๒๔. บ้านบุญกาญจน์ หมู่ที่ ๙
๒๕. บ้านสุขใจ หมู่ที่ ๗
๒๖. ธงชัยรีสอร์ต หมู่ที่ ๕
๒๗. บ้านพักอนันดา หมู่ที่ ๑๐

๒๘. โพนเมโละ อัมพวา รีสอร์ท หมู่ที่ ๗

๒๙. บ้านกมลพูน หมู่ที่ ๘

๓๐. อัมพวาคลับ รีสอร์ท แอนด์ สปา หมู่ที่ ๑๑

๖.๓ การท่องเที่ยว

การท่องเที่ยวในเขตตำบลบ้านปรกเป็นการท่องเที่ยวเชิงอนุรักษ์ นั่งเรือชมหิ่งห้อยและชมวิถีชีวิตของประชาชนที่อาศัยบริเวณริมแม่น้ำลำคลอง

๖.๔ การพาณิชย์และกลุ่มอาชีพ

- กลุ่มวิสาหกิจชุมชนบ้านริมคลองโฮมสเตย์
- กลุ่มวิสาหกิจชุมชนกลุ่มแม่บ้านเกษตรกรหมู่ที่ ๓ ต.บ้านปรก
- กลุ่มวิสาหกิจชุมชนจันทร์เจริญสุข

๗. เศรษฐกิจพอเพียงท้องถิ่น

๗.๑ ข้อมูลด้านการเกษตร

ประชาชนในพื้นที่บางส่วนประกอบอาชีพทำสวนมะพร้าว และเพาะปลูกพืชทางการเกษตร

๗.๒ ข้อมูลด้านแหล่งน้ำทางการเกษตร

แหล่งน้ำธรรมชาติ

- | | | |
|----------------------|----|------|
| - ลำคลอง, ลำประโดง | ๒๐ | สาย |
| แหล่งน้ำที่สร้างขึ้น | | |
| - ระบบประปาหมู่บ้าน | ๑๓ | แห่ง |
| - การประปาภูมิภาค | ๑ | แห่ง |

๘. ศาสนา ประเพณี วัฒนธรรม

๘.๑ การนับถือศาสนา

ประชาชนในตำบลบ้านปรกส่วนใหญ่ นับถือศาสนาพุทธ และมีวัดในพื้นที่ตำบลบ้านปรก จำนวน ๖ แห่ง

๑. วัดคู่สนามจันทร์ หมู่ที่ ๓

๒. วัดพักตราราม หมู่ที่ ๔

๓. วัดโรงธรรม หมู่ที่ ๕

๔. วัดช่องลม หมู่ที่ ๖

๕. วัดจันทร์เจริญสุข หมู่ที่ ๑๐

๖. วัดแก้วฟ้า หมู่ที่ ๑๐

๘.๒ สินค้าพื้นเมืองและของที่ระลึก

สินค้าส่วนใหญ่มาจากการแปรรูปโดยใช้วัสดุจากธรรมชาติ เช่น น้ำหวานจากดอกมะพร้าว ของกลุ่มวิสาหกิจชุมชนบ้านริมคลองโฮมสเตย์ น้ำหมักชีวภาพจากกลุ่มวิสาหกิจกลุ่มแม่บ้านเกษตรกร หมี่กรอบสูตรมะนาวรวมกับส้มซ่าของกลุ่มวิสาหกิจชุมชนจันทร์เจริญสุข

๙. ทรัพยากรธรรมชาติ

- มีสภาพดินที่มีความอุดมสมบูรณ์
- แม่น้ำแม่กลอง และลำคลองสาขาไหลผ่าน

ส่วนที่ ๒

สรุปผลการพัฒนาท้องถิ่นตามแผนพัฒนาท้องถิ่น(พ.ศ.๒๕๕๗-๒๕๖๐)

๑. สรุปผลการดำเนินงานตามงบประมาณที่ได้รับ และการเบิกจ่ายงบประมาณในปีงบประมาณ

๑.๑ สรุปสถานการณ์การพัฒนา การตั้งงบประมาณ การเบิกจ่ายงบประมาณ

การพัฒนาตามนโยบายของท้องถิ่นที่ผ่านมาการพัฒนาท้องถิ่น ของ องค์การบริหารส่วนตำบล บ้านปรก ได้พัฒนาไปตามแผนยุทธศาสตร์การพัฒนา ๔ ปี แผนพัฒนาสามปี และแผนปฏิบัติการประจำปี ซึ่งจัดทำขึ้นเพื่อมุ่งพัฒนาในพื้นที่ของตนเองและบูรณาการร่วมกับหน่วยงานอื่นๆ โดยสอดคล้องกับนโยบายของรัฐบาล นโยบายของจังหวัด นโยบายของอำเภอ ตลอดจนหน่วยงานอื่น ๆ ที่เกี่ยวข้องรวมไปถึงท้องถิ่นที่อยู่ใกล้เคียงกันมากขึ้น

นอกจากนั้นได้มีการวิเคราะห์ศักยภาพเพื่อประเมินสถานการณ์การพัฒนาในปัจจุบันและโอกาสการพัฒนาในอนาคตของท้องถิ่น ด้วยเทคนิค SWOT ANALYSIS ดังนี้

ปัจจัยภายใน

จุดแข็ง (Strength : S)

๑. เป็นพื้นที่ที่มีความเจริญ เพราะอยู่ใกล้ตัวเมืองจังหวัด
๒. มีถนนสายหลักของจังหวัดพาดผ่านการคมนาคมภายนอกดี
๓. อยู่ติดริมแม่น้ำแม่กลองสามารถพัฒนาเป็นแหล่งท่องเที่ยว
๔. มีสถานศึกษาและสถานเอนกนาลัยในพื้นที่เพียงพอ

จุดอ่อน (Weakness : W)

๑. ปัญหาทรัพยากรธรรมชาติและสิ่งแวดล้อมเริ่มเสื่อมโทรม
๒. การคมนาคมทั้งทางบกและทางน้ำภายในตำบลไม่สะดวกเท่าที่ควร
๓. แหล่งเผยแพร่ข้อมูลข่าวสารไม่ทั่วถึง
๔. การบริการด้านสาธารณสุขประโยชน์ไม่เพียงพอ

ปัจจัยภายนอก

โอกาส (Opportunity : O)

๑. ประชาชนมีความตื่นตัวทางการเมืองการบริหารสูง
๒. ได้รับความร่วมมือจากหน่วยงานที่เกี่ยวข้อง

อุปสรรค (Threat : T)

๑. ได้รับการจัดสรรงบประมาณอุดหนุนน้อยเกินไป
๒. มีผลกระทบน้ำจากพื้นที่อื่น
๓. พื้นที่ที่จะก่อสร้างสาธารณสุขประโยชน์มีน้อยและไม่ได้รับการสนับสนุนที่เพียงพอ

๑.๒ การประเมินผลการนำแผนพัฒนาท้องถิ่นไปปฏิบัติในเชิงปริมาณและเชิงคุณภาพ

๑. การประเมินผลการนำแผนพัฒนาไปปฏิบัติในเชิงปริมาณ

องค์การบริหารส่วนตำบลวังกระแจะ ได้ดำเนินการแก้ไขปัญหาความต้องการและความเดือดร้อนของชุมชน โดยสรุปตามยุทธศาสตร์และแนวทางการพัฒนา ดังนี้

**ตารางเปรียบเทียบจำนวนแผนงาน/โครงการ และงบประมาณที่ดำเนินการจริง
ในแผนพัฒนาประจำปี ๒๕๕๘**

ยุทธศาสตร์	จำนวนโครงการที่ดำเนินการจริง	ร้อยละ	จำนวนงบประมาณที่ดำเนินการจริง (บาท)	ร้อยละ
๑.ยุทธศาสตร์การพัฒนาโครงสร้างพื้นฐาน	๖	๑๒.๕๐	๒,๑๘๑,๕๖๐	๒๐.๗๘
๒.ยุทธศาสตร์การพัฒนาและส่งเสริมคุณภาพชีวิต	๑๙	๓๙.๕๘	๓,๕๔๙,๑๙๗	๓๓.๘๑
๓.ยุทธศาสตร์การพัฒนาการจัดระเบียบชุมชน/สังคมและการรักษาความสงบเรียบร้อย	๑๕	๓๑.๒๕	๒,๗๕๐,๕๖๐	๒๖.๒๑
๔.ยุทธศาสตร์การพัฒนาการวางแผน การส่งเสริมการลงทุน พาณิชยกรรมและการท่องเที่ยว	๒	๔.๑๗	๘๐,๕๑๕	๐.๗๗
๕.ยุทธศาสตร์การพัฒนาการบริหารจัดการและการอนุรักษ์ทรัพยากรธรรมชาติ สิ่งแวดล้อม	๔	๘.๓๓	๑,๐๗๖,๑๘๐	๑๐.๒๕
๖.ยุทธศาสตร์การพัฒนาส่งเสริมศิลปะ วัฒนธรรม จารีต ประเพณีและภูมิปัญญาท้องถิ่น	๒	๔.๑๗	๘๕๙,๑๓๕	๘.๑๘
รวม	๔๘	๑๐๐	๑๐,๔๙๗,๐๔๗	๑๐๐

โดยมีรายละเอียดของโครงการแยกตามยุทธศาสตร์ดังต่อไปนี้

จำนวนโครงการที่ดำเนินกิจกรรมในงบประมาณ ๒๕๕๘

ยุทธศาสตร์ที่ ๑ การพัฒนาด้านโครงสร้างพื้นฐาน

๑.	โครงการก่อสร้างถนนลาดยางแอสฟัลท์ติกคอนกรีต สายซอยบ้านปรก ๓๑/๓ หมู่ที่ ๔	๔๐๔,๐๐๐	บาท
๒.	โครงการก่อสร้างถนนลาดยางแอสฟัลท์ติกคอนกรีต สายซอยบ้านปรก ๕๑ หมู่ที่ ๑๑	๑๑๓,๐๐๐	บาท
๓.	โครงการปรับปรุงพื้นสะพานรัชนีกร คสล. หมู่ที่ ๕	๖๔,๐๐๐	บาท
๔.	โครงการปรับปรุงถนนลูกรังผิวหินคลุกยกยกระดับพื้นลานกีฬาหน้าโรงเรียนวัดช่องลม หมู่ที่ ๖	๑๘๑,๐๐๐	บาท
๕.	โครงการก่อสร้างถนนดินลูกรังผิวจราจรหินคลุกสายซอยบ้านปรก ๒๖ หมู่ที่ ๘ เชื่อม หมู่ที่ ๗	๑,๓๐๐,๐๐๐	บาท
๖.	ติดตั้ง ซ่อมแซม ไฟฟ้าแสงสว่างสาธารณะ หมู่ที่ ๑-๑๑	๑๑๙,๕๖๐	บาท
รวมจำนวนเงิน		๒,๑๘๑,๕๖๐	บาท

ยุทธศาสตร์ที่ ๒ การพัฒนาด้านการพัฒนาและส่งเสริมคุณภาพชีวิต

๗.	โครงการรับซื้อหางกระรอก	๓๐,๐๐๐	บาท
๘.	อุดหนุนศูนย์บริการและถ่ายทอดเทคโนโลยีทางการเกษตรประจำตำบล	๕๐,๐๐๐	บาท
๙.	โครงการคลินิกทันตกรรมนอกเวลา	๕๐,๐๐๐	บาท
๑๐.	จัดซื้อวัสดุวิทยาศาสตร์หรือการแพทย์	๕๔,๕๓๖	บาท
๑๑.	จัดทำปฏิทินประจำปี ๒๕๕๘	๙๐,๐๐๐	บาท

๑๒.	สนับสนุนอาหารกลางวัน อาหารเสริม(นม)แก่เด็กเล็กประจำศูนย์พัฒนาเด็กเล็ก	๖๗๐,๘๐๐	บาท
๑๓.	สนับสนุนอาหารกลางวัน อาหารเสริม(นม)แก่โรงเรียนในเขตตำบลบ้านปรก	๑,๖๑๒,๐๐๐	บาท
๑๔.	โครงการจ้างวิทยากรภายนอกสอนดนตรีไทยโรงเรียนวัดจันทร์เจริญสุข	๒๐,๐๐๐	บาท
๑๕.	โครงการจ้างวิทยากรภายนอกสอนภาษาอังกฤษเพื่อการสื่อสารโรงเรียนวัดจันทร์เจริญสุข	๑๒๐,๐๐๐	บาท
๑๖.	โครงการส่งเสริมนาฏศิลป์-ดนตรีไทยโรงเรียนวัดโรงธรรม	๒๐,๐๐๐	บาท
๑๗.	โครงการจ้างบุคลากรสอนภาษาอังกฤษโรงเรียนวัดโรงธรรม	๑๒๐,๐๐๐	บาท
๑๘.	โครงการจ้างวิทยากรภายนอกสอนภาษาอังกฤษโรงเรียนวัดคู์สนามจันทร์	๑๐๘,๐๐๐	บาท
๑๙.	โครงการจ้างวิทยากรภายนอกสอนภาษาจีนโรงเรียนวัดคู์สนามจันทร์	๔๘,๐๐๐	บาท
๒๐.	โครงการจ้างวิทยากรภายนอกสอนภาษาพม่าโรงเรียนวัดคู์สนามจันทร์	๔๘,๐๐๐	บาท
๒๑.	โครงการจ้างชาวต่างชาติสอนเสริมภาษาอังกฤษและบุคลากรทางการศึกษาสอนในกลุ่มสาระที่สำคัญโรงเรียนวัดช่องลม	๑๔๐,๐๐๐	บาท
๒๒.	โครงการวันเด็กแห่งชาติ	๘๘,๙๑๐	บาท
๒๓.	สนับสนุนเบี้ยยังชีพแก่ผู้ป่วยเอดส์ในเขตตำบลบ้านปรก	๓๖,๐๐๐	บาท
๒๔.	โครงการแข่งขันกีฬาฟุตบอลต่อต้านยาเสพติด	๒๒๓,๓๙๐	บาท
๒๕.	โครงการแข่งขันกีฬาท้องถิ่นสัมพันธ์”นางตะเคียนเกมส์”	๑๙,๕๖๑	บาท
รวมจำนวนเงิน		๓,๕๔๙,๑๙๗	บาท

ยุทธศาสตร์ที่ ๓ การพัฒนาด้านการจัดระเบียบชุมชน/สังคม และการรักษาความสงบเรียบร้อย

๒๖.	โครงการ อบต. เคลื่อนที่ให้บริการประชาชน	๖,๔๖๐	บาท
๒๗.	โครงการพัฒนาศักยภาพ ผู้บริหาร สมาชิกสภาฯ พนักงาน อบต.ในการจัดการฝึกอบรมสัมมนาและศึกษาดูงาน	๑๕๕,๐๘๐	บาท
๒๘.	จัดซื้อเครื่องคอมพิวเตอร์สำหรับงานประมวลผล จำนวน ๒ เครื่องและคอมพิวเตอร์โน้ตบุ๊กจำนวน ๒ เครื่อง	๙๐,๐๐๐	บาท
๒๙.	จัดซื้อครุภัณฑ์สำนักงานตู้เหล็กจำนวน ๖ ตู้ ล็อกเกอร์จำนวน ๓ ตู้ ตู้เหล็กบานเลื่อนกระจกจำนวน ๑ ตู้	๕๔,๓๐๐	บาท
๓๐.	จัดซื้อเครื่องซักผ้าจำนวน ๒ เครื่อง และตู้เย็นจำนวน ๔ ตู้	๔๑,๓๐๐	บาท
๓๑.	จัดซื้อเครื่องตัดหญ้า	๒๘,๕๐๐	บาท
๓๒.	โครงการปรับปรุงอาคารที่ทำการองค์การบริหารส่วนตำบลบ้านปรก หมู่ที่ ๖	๑๔๘,๕๐๐	บาท
๓๓.	โครงการปรับปรุงอาคารศูนย์พัฒนาเด็กเล็กอบต.บ้านปรกโรงเรียนวัดคู์สนามจันทร์ หมู่ที่ ๓	๙๔,๐๐๐	บาท
๓๔.	โครงการปรับปรุงอาคารศูนย์พัฒนาเด็กเล็กอบต.บ้านปรกโรงเรียนวัดจันทร์เจริญสุข หมู่ที่ ๑๐	๙๔๗,๐๐๐	บาท
๓๕.	อุดหนุน อบต.คลองเขิน (ศูนย์รวมข้อมูลข่าวสาร)	๒๐,๐๐๐	บาท
๓๖.	อุดหนุนสำนักงานจังหวัดสมุทรสงคราม(อุทยานร.๒)	๕๐,๐๐๐	บาท
๓๗.	อุดหนุนสำนักงานเหล่ากาชาดจังหวัดสมุทรสงคราม	๒๐,๐๐๐	บาท
๓๘.	อุดหนุนอาสาสมัครสาธารณสุขหมู่บ้าน	๘๒,๕๐๐	บาท
๓๙.	โครงการป้องกันและลดอุบัติเหตุ เทศกาลต่างๆ ประจำปี ๒๕๕๘	๑๙,๙๒๐	บาท
๔๐.	โครงการจัดซื้อพร้อมติดตั้งกล้องวงจรปิด CCTV จำนวน ๙ ชุด	๙๙๓,๐๐๐	บาท
รวมจำนวนเงิน		๒,๗๕๐,๕๖๐	บาท

ยุทธศาสตร์ที่ ๔ การพัฒนาด้านการวางแผน การส่งเสริม การลงทุน พาณิชยกรรมและการท่องเที่ยว

๔๑.	โครงการอนุรักษ์สืบสานการทำขนมไทย บ้านริมคลองโฮมสเตย์ หมู่ที่ ๖	๓๐,๕๑๕	บาท
๔๒.	โครงการสนับสนุนวิสาหกิจชุมชนกลุ่มแม่บ้านเกษตร หมู่ที่ ๓	๕๐,๐๐๐	บาท
	รวมจำนวนเงิน	๘๐,๕๑๕	บาท

ยุทธศาสตร์ที่ ๕ การพัฒนาด้านการบริหารจัดการและการอนุรักษ์ทรัพยากรธรรมชาติและสิ่งแวดล้อม

๔๓.	โครงการ Big cleaning day	๑๑,๘๐๐	บาท
๔๔.	โครงการถ่ายทอดนวัตกรรมเทคโนโลยีด้านพลังงานทดแทนและสิ่งแวดล้อม	๘๖,๓๘๐	บาท
๔๕.	ค่าเช่าที่ทิ้งขยะ	๙๖๐,๐๐๐	บาท
๔๖.	จัดซื้อถังขยะ ฐานรองรับขยะ และวัสดุอุปกรณ์ต่างๆ	๑๘,๐๐๐	บาท
	รวมจำนวนเงิน	๑,๐๗๖,๑๘๐	บาท

ยุทธศาสตร์ที่ ๖ การพัฒนาส่งเสริมศิลปะ วัฒนธรรม จารีตประเพณีและภูมิปัญญาท้องถิ่น

๔๗.	ส่งเสริมการศาสนาวัฒนธรรม งานประเพณีต่างๆ	๖๙๙,๑๔๕	บาท
๔๘.	โครงการแข่งขันเรือยาวประเพณี	๑๕๙,๙๙๐	บาท
	รวมจำนวนเงิน	๘๕๙,๑๓๕	บาท
	รวมทั้ง ๖ ยุทธศาสตร์	๑๐,๔๙๗,๐๔๗	บาท

๒. การประเมินประสิทธิผลของแผนพัฒนาในเชิงคุณภาพ

จากแผนพัฒนาสามปี องค์การบริหารส่วนตำบลบ้านปรกได้ดำเนินการตามแผน เพื่อแก้ไขปัญหาความเดือดร้อนของประชาชนได้พอสมควร โดยมีผลการดำเนินงาน ดังนี้

๑. การดำเนินงานด้านโครงสร้างพื้นฐาน

-ดำเนินการก่อสร้างถนนลาดยางแอสฟัลท์ติกคอนกรีตสายซอยบ้านปรก ๓๑/๑ หมู่ที่ ๔ และสายซอยบ้านปรก ๕๑ หมู่ที่ ๑๑ โดยมีวัตถุประสงค์เพื่อให้สามารถใช้เป็นเส้นทางสัญจรของประชาชนในพื้นที่

-ดำเนินการซ่อมแซมปรับปรุงพื้นสะพานรัชนีกร คสล. หมู่ที่ ๕ เพื่อความสะดวกในการสัญจรไปมาของประชาชนในพื้นที่

-ดำเนินการก่อสร้างถนนดินลูกรังผิวจราจรหินคลุก ซอยบ้านปรก ๒๖ หมู่ที่ ๘ เชื่อม หมู่ที่ ๗ โดยมีวัตถุประสงค์เพื่อให้สามารถใช้เป็นเส้นทางสัญจรของประชาชนในพื้นที่

-ดำเนินการปรับปรุงถมดินลูกรังผิวหินคลุกยกระดับพื้นลานกีฬาหน้าโรงเรียนวัดช่องลม หมู่ที่ ๖ โดยมีวัตถุประสงค์เพื่อใช้เป็นลานกีฬาให้กับเด็กเยาวชนและประชาชนได้ใช้เล่นกีฬา

-ดำเนินการซ่อมแซมไฟฟ้าสาธารณะให้แก่ราษฎรในพื้นที่ โดยมีวัตถุประสงค์เพื่อให้ราษฎรมีไฟฟ้าใช้อย่างทั่วถึงทุกครัวเรือน

๒. การดำเนินงานด้านการพัฒนาและส่งเสริมคุณภาพชีวิต

-จัดสรรงบประมาณเพื่อสนับสนุนจัดซื้ออาหารเสริม(นม) ให้แก่เด็กเล็กประจำศูนย์พัฒนาเด็กเล็กและโรงเรียนทั้ง ๔ แห่งในเขตตำบลบ้านปรก

-จัดกิจกรรมและจัดซื้อพันธุ์กุ้งก้ามกรามปล่อยลงในแม่น้ำแม่กลอง โดยมีวัตถุประสงค์เพื่อเป็นการอนุรักษ์พันธุ์กุ้งก้ามกรามและส่งเสริมอาชีพให้กับเกษตรกรที่มีอาชีพตกกุ้ง

-อุดหนุนอาหารกลางวันให้นักเรียนในโรงเรียนทั้ง ๔ แห่งในเขตตำบลบ้านปรก

-อุดหนุนงบประมาณให้กับโรงเรียนทั้ง ๔ แห่งในเขตตำบลบ้านปรก วัตถุประสงค์เพื่อสนับสนุนบุคลากรทางการศึกษาและอุปกรณ์สื่อการเรียนการสอน

-จัดทำป้ายประชาสัมพันธ์สื่อต่างๆ โดยมีวัตถุประสงค์ให้ประชาชนได้รับทราบข้อมูลข่าวสารเพิ่มมากขึ้น

- จัดสรรงบประมาณเพื่อดำเนินการจัดงานวันเด็กแห่งชาติ
- ดำเนินการจัดซื้อสารเคมีสำหรับกำจัดแหล่งเพาะพันธุ์ยุงลาย เพื่อลดการแพร่ระบาดของยุงลายในพื้นที่
- จัดสรรงบประมาณเพื่อดำเนินการซื้อวัสดุวิทยาศาสตร์เกี่ยวกับการสาธารณสุข
- จัดทำโครงการแข่งขันกีฬาฟุตบอลต่อต้านยาเสพติด

๓. การดำเนินงานด้านการพัฒนาด้านการจัดระเบียบชุมชน/สังคม และการรักษาความสงบเรียบร้อย

- ดำเนินการโครงการพัฒนาศักยภาพ ผู้บริหาร สมาชิกสภาฯ พนักงาน ในการจัดฝึกอบรมสัมมนาและศึกษาดูงาน
- ดำเนินการจัดซื้อครุภัณฑ์สำนักงาน เครื่องคอมพิวเตอร์เพื่อใช้ในสำนักงานขององค์การบริหารส่วนตำบลบ้านปรก
- ดำเนินการปรับปรุงอาคารที่ทำการองค์การบริหารส่วนตำบลบ้านปรก เพื่อใช้เป็นห้องทำงานของพนักงานกองสาธารณสุข
- ดำเนินการปรับปรุงอาคารศูนย์พัฒนาเด็กเล็ก อบต.บ้านปรกโรงเรียนวัดคู์สนามจันทร์ หมู่ที่ ๓ และอาคารศูนย์พัฒนาเด็กเล็ก อบต.บ้านปรก โรงเรียนวัดจันทร์เจริญสุข หมู่ที่ ๑๐ เพื่อให้อาคารมีความแน่นอนหนาและปลอดภัยต่อเด็กนักเรียน และมีความเหมาะสมสำหรับเด็กเพิ่มมากขึ้น

๔. การดำเนินงานด้านการพัฒนาด้านการวางแผน การส่งเสริม การลงทุน พาณิชยกรรม และการท่องเที่ยว

- อุดหนุนงบประมาณให้กับกลุ่มวิสาหกิจชุมชนบ้านริมคลองโฮมสเตย์หมู่ที่ ๖ และกลุ่มแม่บ้านเกษตรหมู่ที่ ๓ เพื่อดำเนินการจัดฝึกอบรม จัดกิจกรรมต่างๆ และพัฒนากลุ่มให้มีความยั่งยืนมากขึ้น

๕. การดำเนินงานด้านการพัฒนาด้านการบริหารจัดการและการอนุรักษ์ทรัพยากรธรรมชาติและสิ่งแวดล้อม

- ดำเนินการจัดกิจกรรม Big cleaning day ให้ประชาชนร่วมทำความสะอาดบริเวณริมถนน และภายในตำบลเพื่อปรับปรุงภูมิทัศน์ให้มีความสวยงาม
- ดำเนินการจัดซื้อถังขยะให้เพียงพอต่อปริมาณขยะที่เพิ่มมากขึ้น และจัดหาที่เช่าที่ทิ้งขยะ เพื่ออำนวยความสะดวกในการกำจัดขยะไม่ให้ตกค้างภายในตำบล

๖. การดำเนินงานด้านการพัฒนาด้านส่งเสริมศิลปะ วัฒนธรรม จารีตประเพณีและภูมิปัญญาท้องถิ่น

- สนับสนุนให้มีประเพณีเนื่องในโอกาสวันสำคัญต่างๆ เช่น ประเพณีลอยกระทง, ประเพณีสงกรานต์และประเพณีทำบุญตักบาตร โดยการเผยแพร่ประชาสัมพันธ์ให้ราษฎรในพื้นที่ได้รับทราบและร่วมประเพณีโดยพร้อมเพรียงกัน

ส่วนที่ ๓

ยุทธศาสตร์ขององค์การบริหารส่วนตำบลบ้านปรก

๓.๑ ความสัมพันธ์ระหว่างแผนพัฒนาระดับมหภาค

๑. แผนยุทธศาสตร์ชาติ ๒๐ ปี

๑. ยุทธศาสตร์ด้านความมั่นคง

- (๑) เสริมสร้างความมั่นคงของสถาบันหลักและการปกครองระบอบ ประชาธิปไตยอันมีพระมหากษัตริย์ทรงเป็นประมุข
- (๒) ปฏิรูปกลไกการบริหารประเทศและพัฒนาความมั่นคงทางการ เมือง ขจัดคอร์รัปชัน สร้างความเชื่อมั่นในกระบวนการยุติธรรม
- (๓) การรักษาความมั่นคงภายในและความสงบเรียบร้อยภายใน ตลอดจนการบริหารจัดการความมั่นคงชายแดนและชายฝั่งทะเล
- (๔) การพัฒนาระบบ กลไก มาตรการและความร่วมมือระหว่าง ประเทศทุกระดับ และรักษาคุณภาพ ความสัมพันธ์กับประเทศ มหาอำนาจ เพื่อป้องกันและแก้ไขปัญหาคความมั่นคงรูปแบบใหม่
- (๕) การพัฒนาเสริมสร้างศักยภาพการฉีกกำลังป้องกันประเทศ การรักษาความสงบเรียบร้อยภายในประเทศ สร้างความร่วมมือกับ ประเทศเพื่อนบ้านและมิตรประเทศ
- (๖) การพัฒนาระบบการเตรียมพร้อมแห่งชาติและระบบบริหาร จัดการภัยพิบัติ รักษาความมั่นคงของฐานทรัพยากรธรรมชาติ สิ่งแวดล้อม
- (๗) การปรับกระบวนการท างานของกลไกที่เกี่ยวข้องจากแนวตั้งสู่แนวนอนมากขึ้น

๒. ยุทธศาสตร์ด้านการสร้างความสามารถในการแข่งขัน

- (๑) การพัฒนาสมรรถนะทางเศรษฐกิจ ส่งเสริมการค้า การลงทุน พัฒนาสู่ชาติการค้า
- (๒) การพัฒนาภาคการผลิตและบริการ เสริมสร้างฐานการผลิตเข้มแข็ง ยั่งยืน และส่งเสริมเกษตรกรรายย่อยสู่เกษตรยั่งยืนเป็นมิตรกับ สิ่งแวดล้อม
- (๓) การพัฒนาผู้ประกอบการและเศรษฐกิจชุมชน พัฒนาทักษะ ผู้ประกอบการ ยกกระดับผลิตภาพแรงงานและพัฒนา SMEs สู่สากล
- (๔) การพัฒนาพื้นที่เศรษฐกิจพิเศษและเมือง พัฒนาเขตเศรษฐกิจพิเศษ ชายแดน และพัฒนาระบบเมืองศูนย์กลางความเจริญ
- (๕) การลงทุนพัฒนาโครงสร้างพื้นฐาน ด้านการขนส่ง ความมั่นคงและพลังงาน ระบบเทคโนโลยีสารสนเทศ และการวิจัย และพัฒนา
- (๖) การเชื่อมโยงกับภูมิภาคและเศรษฐกิจโลก สร้างความเป็นหุ้นส่วน การพัฒนากับนานาชาติประเทศ ส่งเสริมให้ไทยเป็นฐานของการประกอบ ธุรกิจ ฯลฯ

๓. ยุทธศาสตร์การพัฒนาและเสริมสร้างศักยภาพคน

- (๑) พัฒนาศักยภาพคนตลอดช่วงชีวิต
- (๒) การยกระดับการศึกษาและการเรียนรู้ให้มีคุณภาพเท่าเทียมและทั่วถึง
- (๓) ปลูกฝังระเบียบวินัย คุณธรรม จริยธรรม ค่านิยมที่พึงประสงค์
- (๔) การสร้างเสริมให้คนมีสุขภาวะที่ดี
- (๕) การสร้างความอยู่ดีมีสุขของครอบครัวไทย

๔. ยุทธศาสตร์ด้านการสร้างโอกาสความเสมอภาคและเท่าเทียมกันทางสังคม

- (๑) สร้างความมั่นคงและการลดความเหลื่อมล้ำทางเศรษฐกิจและสังคม
- (๒) พัฒนาระบบบริการและระบบบริหารจัดการสุขภาพ
- (๓) มีสภาพแวดล้อมและนวัตกรรมที่เอื้อต่อการดำรงชีวิตในสังคมสูงวัย
- (๔) สร้างความเข้มแข็งของสถาบันทางสังคม ทูทางวัฒนธรรมและ ความเข้มแข็งของชุมชน
- (๕) พัฒนาการสื่อสารมวลชนให้เป็นกลไกในการสนับสนุนการพัฒนา

๕. ยุทธศาสตร์ด้านการสร้างการเติบโตบนคุณภาพชีวิตที่เป็นมิตรกับสิ่งแวดล้อม

- (๑) จัดระบบอนุรักษ์ พื้ฟูและป้องกันการทำลาย ทรัพยากรธรรมชาติ
- (๒) วางระบบบริหารจัดการน้ำ ให้มีประสิทธิภาพทั้ง ๒๕ ลุ่มน้ำ เน้นการปรับระบบการบริหารจัดการ อุทกภัยอย่างบูรณาการ
- (๓) การพัฒนาและใช้พลังงานที่เป็นมิตรกับสิ่งแวดล้อม
- (๔) การพัฒนาเมืองอุตสาหกรรมเชิงนิเวศและเมืองที่เป็น มิตรกับสิ่งแวดล้อม
- (๕) การร่วมลดปัญหาโลกร้อนและปรับตัวให้พร้อมกับการ เปลี่ยนแปลงสภาพภูมิอากาศ
- (๖) การใช้เครื่องมือทางเศรษฐศาสตร์และนโยบายการคลัง เพื่อสิ่งแวดล้อม

๖. ยุทธศาสตร์ด้านการปรับสมดุลและพัฒนาระบบการบริหารจัดการภาครัฐ

- (๑) การปรับปรุงโครงสร้าง บทบาท ภารกิจของหน่วยงาน ภาครัฐ ให้มีขนาดที่เหมาะสม
- (๒) การวางระบบบริหารราชการแบบบูรณาการ
- (๓) การพัฒนาระบบบริหารจัดการกำลังคนและพัฒนา บุคลากรภาครัฐ
- (๔) การต่อต้านการทุจริตและประพฤติมิชอบ
- (๕) การปรับปรุงกฎหมายและระเบียบต่าง ๆ
- (๖) ให้ทันสมัย เป็นธรรมและเป็นสากล
- (๗) พัฒนาระบบการให้บริการประชาชนของหน่วยงานภาครัฐ
- (๘) ปรับปรุงการบริหารจัดการรายได้และรายจ่ายของภาครัฐ

๒. แผนพัฒนาเศรษฐกิจและสังคมแห่งชาติ ฉบับที่ ๑๒

๑ กรอบแนวคิดและหลักการ

ในช่วงของแผนพัฒนาเศรษฐกิจและสังคมแห่งชาติฉบับที่ ๑๒ (พ.ศ. ๒๕๖๐-๒๕๖๔) ประเทศไทยจะยังคงประสบภาวะแวดล้อมและบริบทของการเปลี่ยนแปลงต่างๆ ที่อาจก่อให้เกิดความเสี่ยงทั้งจากภายใน และภายนอกประเทศ อาทิ กระแสการเปิดเศรษฐกิจเสรี ความท้าทายของเทคโนโลยีใหม่ๆ การเข้าสู่สังคมผู้สูงอายุ การเกิดภัยธรรมชาติที่รุนแรง ประกอบกับสถานการณ์ด้านต่างๆ ทั้งเศรษฐกิจ สังคม ทรัพยากรธรรมชาติและสิ่งแวดล้อมของประเทศในปัจจุบันที่ยังคงประสบปัญหาในหลายด้าน เช่น ปัญหาผลิตภาพการผลิต ความสามารถในการแข่งขัน คุณภาพการศึกษา ความเหลื่อมล้ำทางสังคม เป็นต้น ทำให้การพัฒนาในช่วงแผนพัฒนาฯ ฉบับที่ ๑๒ จึงจำเป็นต้องยึดกรอบแนวคิดและหลักการในการวางแผนที่สำคัญ ดังนี้

- (๑) การน้อมนำและประยุกต์ใช้หลักปรัชญาของเศรษฐกิจพอเพียง
- (๒) คนเป็นศูนย์กลางของการพัฒนาอย่างมีส่วนร่วม
- (๓) การสนับสนุนและส่งเสริมแนวคิดการปฏิรูปประเทศ
- (๔) การพัฒนาสู่ความมั่นคง มั่งคั่ง ยั่งยืน สังคมอยู่ร่วมกันอย่างมีความสุข

๒ กรอบวิสัยทัศน์และเป้าหมาย

๒.๑ กรอบวิสัยทัศน์แผนพัฒนาฯ ฉบับที่ ๑๒

จากสถานะของประเทศและบริบทการเปลี่ยนแปลงต่างๆ ที่ประเทศกำลังประสบอยู่ ทำให้การกำหนดวิสัยทัศน์แผนพัฒนาฯ ฉบับที่ ๑๒ ยังคงมีความต่อเนื่องจากวิสัยทัศน์แผนพัฒนาฯ ฉบับที่ ๑๑ และกรอบหลักการของการวางแผนที่น้อมนำและประยุกต์ใช้หลักปรัชญาของเศรษฐกิจพอเพียง ยึดคนเป็นศูนย์กลางของการพัฒนาอย่างมีส่วนร่วม การพัฒนาที่ยึดหลักสมดุล ยั่งยืน โดยวิสัยทัศน์ของการพัฒนาในแผนพัฒนาฯ ฉบับที่ ๑๒ ต้องให้ความสำคัญกับการกำหนดทิศทางการพัฒนาที่มุ่งสู่การเปลี่ยนผ่านประเทศไทยจากประเทศที่มีรายได้ปานกลางไปสู่ประเทศที่มีรายได้สูง มีความมั่นคง และยั่งยืน สังคมอยู่ร่วมกันอย่างมีความสุข และนำไปสู่การบรรลุวิสัยทัศน์ระยะยาว “มั่นคง มั่งคั่ง ยั่งยืน” ของประเทศ

๒.๒ การกำหนดตำแหน่งทางยุทธศาสตร์ของประเทศ (Country Strategic Positioning)

เป็นการกำหนดตำแหน่งทางยุทธศาสตร์ของประเทศที่สอดคล้องกับยุทธศาสตร์ชาติที่ สศช. ได้จัดทำขึ้น ประเทศไทยเป็นประเทศรายได้สูงที่มีการกระจายรายได้อย่างเป็นธรรม เป็นศูนย์กลางด้านการขนส่งและโลจิสติกส์ของภูมิภาคสู่ความเป็นชาติการค้าและบริการ (Trading and Service Nation) เป็นแหล่งผลิตสินค้าเกษตรอินทรีย์และเกษตรปลอดภัย แหล่งอุตสาหกรรมสร้างสรรค์และนวัตกรรมสูงที่เป็นมิตรต่อสิ่งแวดล้อม

๒.๓ เป้าหมาย

๒.๓.๑ การหลุดพ้นจากกับดักประเทศรายได้ปานกลางสู่รายได้สูง

- (๑) เศรษฐกิจขยายตัวเฉลี่ยไม่ต่ำกว่าร้อยละ ๕.๐
- (๒) ผลิตภัณฑ์มวลรวมในประเทศต่อหัว (GDP Per Capita) และรายได้ประชาชาติต่อหัว (GNP Per Capita) ณ สิ้นแผนพัฒนาฯ ฉบับที่ ๑๒ ในปี ๒๕๖๔ เพิ่มขึ้นเป็น ๓๑๗,๐๕๑ บาท (๙,๓๒๕ ดอลลาร์ สรอ.) และ ๓๐๑,๑๙๙ บาท (๘,๘๕๙ ดอลลาร์ สรอ.) ต่อคนต่อปี
- (๓) ผลผลิตภาพการผลิตเพิ่มขึ้นไม่ต่ำกว่าเฉลี่ยร้อยละ ๒.๕ ต่อปี
- (๔) การลงทุนรวมขยายตัวไม่ต่ำกว่าเฉลี่ยร้อยละ ๘.๐ (การลงทุนขยายตัวของการลงทุนภาครัฐไม่ต่ำกว่าร้อยละ ๑๐.๐ และการลงทุนของภาคเอกชนขยายตัวไม่ต่ำกว่าเฉลี่ยร้อยละ ๗.๕ ในขณะที่ปริมาณการส่งออกขยายตัวเฉลี่ยไม่ต่ำกว่าร้อยละ ๔.๐ ต่อปี)

๒.๓.๒ การพัฒนาศักยภาพคนให้สนับสนุนการเจริญเติบโตของประเทศและการสร้างสังคมสูงวัยอย่างมีคุณภาพ

- (๑) ประชาชนทุกช่วงวัยมีความมั่นคงทางด้านเศรษฐกิจและสังคม (Socio-Economic Security) และมีคุณภาพชีวิตที่ดีขึ้น
- (๒) การศึกษาและการเรียนรู้ได้รับการพัฒนาคุณภาพ
- (๓) สถาบันทางสังคมมีความเข้มแข็งเป็นฐานรากที่เอื้อต่อการพัฒนาคน

๒.๓.๓ การลดความเหลื่อมล้ำในสังคม

- (๑) การกระจายรายได้มีความเท่าเทียมกันมากขึ้น
- (๒) บริการทางสังคมมีคุณภาพและมีการกระจายอย่างทั่วถึง

๒.๓.๔ การสร้างการเจริญเติบโตทางเศรษฐกิจและสังคมที่เป็นมิตรกับสิ่งแวดล้อม

- (๑) รักษาความมั่นคงของฐานทรัพยากร สร้างสมดุลระหว่างการอนุรักษ์และการใช้ประโยชน์อย่างยั่งยืนและเป็นธรรม

- (๒) ขับเคลื่อนประเทศสู่เศรษฐกิจและสังคมที่เป็นมิตรต่อสิ่งแวดล้อม
- (๓) เพิ่มขีดความสามารถในการรับมือภัยพิบัติและการเปลี่ยนแปลงสภาพภูมิอากาศ
- (๔) เพิ่มประสิทธิภาพและเสริมสร้างธรรมาภิบาลในการบริหารจัดการ

ทรัพยากรธรรมชาติและสิ่งแวดล้อม

- (๕) มีการบริหารจัดการน้ำให้สมดุลระหว่างการอุปสงค์และอุปทานของน้ำ

๒.๓.๕ การบริหารราชการแผ่นดินที่มีประสิทธิภาพ

- (๑) การบริหารงานภาครัฐที่โปร่งใส เป็นธรรม มีประสิทธิภาพ และมีส่วนร่วม
- (๒) ขจัดการทุจริตคอร์รัปชัน
- (๓) มีการกระจายอำนาจที่เหมาะสม

๓ แนวทางการพัฒนา

๓.๑ การยกระดับศักยภาพการแข่งขันและการหลุดพ้นกับดักรายได้ปานกลางสู่รายได้สูง

๓.๑.๑ การส่งเสริมด้านการวิจัยและพัฒนา

พัฒนาสถานะแวดล้อมของการพัฒนาวิทยาศาสตร์ เทคโนโลยี วิจัย และนวัตกรรม ทั้งด้านการลงทุนในการวิจัยและพัฒนา ด้านบุคลากรวิจัย ด้านโครงสร้างพื้นฐาน และด้านการบริหารจัดการ รวมทั้งสนับสนุนและผลักดันให้ผู้ประกอบการมีบทบาทหลักด้านเทคโนโลยีและนวัตกรรม ตลอดจนผลักดันงานวิจัยและพัฒนาให้ใช้ประโยชน์อย่างแท้จริงทั้งเชิงพาณิชย์และสาธารณะโดยให้ความคุ้มครองทรัพย์สินทางปัญญา

๓.๑.๒ การพัฒนาผลิตภาพแรงงาน

สร้างความร่วมมือระหว่างภาครัฐและภาคเอกชนในการพัฒนากำลังคนและแรงงานให้มีทักษะความรู้และสมรรถนะที่สอดคล้องกับความต้องการของตลาดและรองรับการเปิดเสรีของประชาคมอาเซียน โดยยกระดับและพัฒนาสมรรถนะแรงงานไทยด้วยเทคโนโลยี เร่งรัดให้แรงงานทั้งระบบมีการเรียนรู้ขั้นพื้นฐานเพื่อสามารถแข่งขันในตลาดแรงงานได้ สนับสนุนให้แรงงานและปัจจัยการผลิตมีความยืดหยุ่นในการเคลื่อนย้ายระหว่างสาขาการผลิตและระหว่างพื้นที่การผลิต เพื่อให้แรงงานสามารถเคลื่อนย้ายไปสู่สาขาการผลิตที่มีผลิตภาพการผลิตสูงสุด และสนับสนุนให้ผู้ประกอบการในภาคอุตสาหกรรมและบริการจัดทำกรอบคุณวุฒิวิชาชีพและมาตรฐานฝีมือแรงงานให้เป็นมาตรฐานที่เชื่อมโยงกันเพื่อยกระดับทักษะของแรงงานไทย

๓.๑.๓ การส่งเสริมผู้ประกอบการที่เข้มแข็งและพาณิชย์ดิจิทัล

พัฒนาขีดความสามารถของผู้ประกอบการให้มีความยืดหยุ่น สามารถปรับตัวและดำเนินธุรกิจท่ามกลางการดำเนินนโยบายและมาตรการการกีดกันทางการค้าในรูปแบบต่างๆ เพิ่มสัดส่วนความเป็นเจ้าของของคนไทยและสนับสนุนให้มีการขยายตลาดที่มีแบรนด์สินค้าและช่องทางการตลาดที่เป็นของตนเองมากขึ้น ตลอดจนพัฒนาต่อยอดอุตสาหกรรมและบริการเพื่อเข้าสู่การเป็นศูนย์กลางการผลิต บริการและอุตสาหกรรมดิจิทัล

๓.๑.๔ การลงทุนโครงสร้างพื้นฐาน

เร่งลงทุนและพัฒนาโครงสร้างพื้นฐานด้านการคมนาคมขนส่งเพื่อเชื่อมโยงพื้นที่เศรษฐกิจในประเทศและต่างประเทศ ทั้งการพัฒนาและปรับปรุงโครงข่ายรถไฟให้เป็นโครงข่ายหลักในการเดินทางและขนส่งของประเทศ พัฒนาโครงข่ายระบบขนส่งสาธารณะและโครงข่ายทางหลวงพิเศษระหว่างเมือง ขยายขีดความสามารถของท่าอากาศยานหลักของประเทศ พัฒนาท่าเรือที่มีศักยภาพให้เป็นท่าเรืออิเล็กทรอนิกส์เต็มรูปแบบ รวมทั้งพัฒนาและปรับปรุงระบบโทรคมนาคมของประเทศ ตลอดจนสนับสนุนการพัฒนาด้านอุตสาหกรรมที่เกิดจากลงทุนด้านโครงสร้างพื้นฐาน เช่น อุตสาหกรรมซ่อมบำรุงและผลิตชิ้นส่วนอากาศยาน

และอุตสาหกรรมระบบราง เป็นต้น เพื่อสร้างโอกาสทางเศรษฐกิจให้กับประเทศในการเป็นฐานการผลิต ในภูมิภาคอาเซียน

๓.๑.๕ การปรับโครงสร้างการผลิต

ปรับโครงสร้างการผลิตภาคเกษตร โดยการปรับเปลี่ยนจากการผลิตสินค้าเกษตรขั้นปฐม เป็นสินค้าเกษตรแปรรูปที่มีมูลค่าสูงมีคุณภาพและมาตรฐานสากล สามารถสร้างความเชื่อมโยงทางด้านวัตถุดิบ กับประเทศเพื่อนบ้านและลดระดับการผลิตสินค้าขั้นปฐมที่สูญเสียขีดความสามารถในการแข่งขัน ลงสู่ระดับที่ จำเป็นสำหรับการสร้างความมั่นคงทางด้านอาหารและพลังงาน จัดระบบการผลิตให้สอดคล้องกับศักยภาพ พื้นที่และความต้องการของตลาดตั้งแต่ต้นน้ำถึงปลายน้ำทั้งด้านกายภาพและเศรษฐกิจ รวมทั้งส่งเสริมการ รวมกลุ่มทางการเกษตรจากกิจการเจ้าของคนเดียวเป็นการประกอบการในลักษณะสหกรณ์ ห้างหุ้นส่วน และ บริษัทเพื่อให้เกิดการประหยัดจากขนาด พิจารณาพันธุ์พืชที่เหมาะสมกับศักยภาพของพื้นที่และแหล่งน้ำ ใช้ เทคโนโลยีการผลิตในระดับที่เหมาะสม ใช้กลไกตลาดในการป้องกันความเสี่ยง ตลอดจนส่งเสริมและเร่งขยาย ผลแนวคิดการทำเกษตรตามหลักปรัชญาของเศรษฐกิจพอเพียง และระบบเกษตรกรรมยั่งยืนปรับ โครงสร้างการผลิตภาคบริการโดยเร่งพัฒนาระบบคมนาคมขนส่งให้เกิดความเชื่อมโยงกันเป็นโครงข่ายทั้งทาง บก ทางน้ำ และทางอากาศ เร่งพัฒนาท่าเทียบเรือขนาดใหญ่เพื่อรองรับการเติบโตของการท่องเที่ยวทางทะเล ปรับปรุงแก้ไขกฎหมายที่เกี่ยวข้องกับการท่องเที่ยวให้ครอบคลุมและทันสมัยทั้งการควบคุมกิจกรรมต่างๆ เกี่ยวกับการท่องเที่ยวและส่งเสริมการท่องเที่ยวและกำหนดและจัดทำกฎหมายเพื่อยกระดับมาตรฐานการ ท่องเที่ยวของไทยสู่สากลและรองรับการพัฒนาการท่องเที่ยวให้สามารถแข่งขันได้ในระดับนานาชาติ รวมทั้ง ส่งเสริมการพัฒนาเชิงพื้นที่ในลักษณะกลุ่มคลัสเตอร์ท่องเที่ยว โดยสนับสนุนการพัฒนาด้านการท่องเที่ยวของ พื้นที่ที่มีความเชื่อมโยงทั้งทางกายภาพ วิถีชีวิต/วัฒนธรรมท้องถิ่น และกิจกรรมการท่องเที่ยว ตลอดจนส่งเสริม การสร้างความเชื่อมโยงด้านการท่องเที่ยวในภูมิภาคอาเซียน ทั้งประเทศที่มีพรมแดนติดกันและประเทศที่มี โครงข่ายคมนาคมขนส่งเชื่อมโยงกันเพื่อให้เกิดการพัฒนาแบบองค์ รวมทั้งระบบพัฒนาต่อยอดอุตสาหกรรม อนาคตเพื่อเป็นแหล่งการถ่ายเทเทคโนโลยี เชื่อมโยงการผลิตกับอุตสาหกรรมที่เป็นฐานรายได้ประเทศ และ เป็นกลไกการขับเคลื่อนเศรษฐกิจไทยให้เข้าสู่การเป็นศูนย์กลางการผลิตและบริการทั้งในระดับอนุภูมิภาคและ ในภูมิภาคอาเซียนพัฒนาโครงสร้างพื้นฐานที่สนับสนุนการขยายตัวด้านการค้าการลงทุน เช่น โลจิสติกส์และ พลังงาน รวมทั้งปัจจัยสนับสนุนการลงทุนอื่นๆ เช่น ลดอุปสรรคการเคลื่อนย้ายเงินทุนระหว่างประเทศ เป็นต้น ส่งเสริมการนำเทคโนโลยีและนวัตกรรมมาประยุกต์ใช้ทั้งภาคการผลิต การตลาด การบริหารจัดการ การเงิน และโลจิสติกส์ เชื่อมโยงเศรษฐกิจดิจิทัล ในการอำนวยความสะดวกทางการค้าการลงทุนด้วยระบบ อิเล็กทรอนิกส์ และสนับสนุนการลงทุนเพื่อสร้างเศรษฐกิจและสังคมแห่งปัญญาและการเรียนรู้ มุ่งเน้นการ พัฒนาธุรกิจเชิงสร้างสรรค์ การลงทุนที่ใช้เทคโนโลยีขั้นสูงและเป็นมิตรกับสิ่งแวดล้อม การประหยัดพลังงาน และการใช้พลังงานทดแทน การลงทุนด้านการวิจัยและพัฒนาเชิงพาณิชย์ การจัดตั้งสำนักงานใหญ่ข้าม ประเทศ บริษัทการค้าระหว่างประเทศ รวมทั้งการให้ความสำคัญเรื่องความรับผิดชอบต่อสังคมและการตอบแทนผู้ สังคมขององค์กร และกิจการเพื่อสังคม

๓.๒ การพัฒนาศักยภาพคนตามช่วงวัยและการปฏิรูประบบเพื่อสร้างสังคมสูงวัยอย่างมี คุณภาพ

๓.๒.๑ การพัฒนาศักยภาพคนในทุกช่วงวัยให้สนับสนุนการเจริญเติบโตของประเทศ

โดยช่วงวัยเด็กตั้งแต่แรกเกิดให้มีพัฒนาการที่สมวัยในทุกด้าน **วัยเรียน** **วัยรุ่น** ให้มีทักษะการ เรียนรู้ ทักษะชีวิต สามารถอยู่ร่วมกับผู้อื่นภายใต้บริบทสังคมที่เป็นพหุวัฒนธรรม **วัยแรงงาน** ให้มีการพัฒนา ยกระดับสมรรถนะฝีมือแรงงานเพื่อสร้างผลิตภาพเพิ่มให้กับประเทศ **วัยผู้สูงอายุ** ให้มีการทำงานที่เหมาะสม ตามศักยภาพและประสบการณ์ มีรายได้ในการดำรงชีวิต มีการสร้างเสริมและฟื้นฟูสุขภาพเพื่อป้องกันหรือ

ชะลอความทุพพลภาพ และโรคเรื้อรังต่างๆ ที่จะก่อให้เกิดภาระแก่ปัจเจกบุคคล ครอบครัว และระบบบริการสุขภาพ

๓.๒.๒ การยกระดับคุณภาพการศึกษาและการเรียนรู้ให้มีคุณภาพ เท่าเทียมและทั่วถึง
โดย

(๑) **ปฏิรูประบบบริหารจัดการทางการศึกษา** โดยปรับระบบบริหารจัดการการศึกษาใหม่ เพื่อสร้างความรับผิดชอบต่อผลลัพธ์ (Accountability)

(๒) **ปฏิรูประบบการคลังด้านการศึกษา** เพื่อเพิ่มคุณภาพและประสิทธิภาพการจัดการศึกษา โดยการจัดสรรงบประมาณตรงสู่ผู้เรียน ส่งเสริมการมีส่วนร่วมจากภาคเอกชนในการจัดการศึกษา

(๓) **พัฒนาคุณภาพครู** ทั้งระบบ ตั้งแต่กระบวนการผลิต สรรหา และการคัดเลือกให้ได้คนดี คนเก่ง รวมทั้งระบบการประเมินและรับรองคุณภาพที่เน้นผลลัพธ์จากตัวผู้เรียน

(๔) **ปฏิรูประบบการเรียนรู้** โดยมุ่งจัดการเรียนรู้เพื่อสร้างสมรรถนะกำลังคนทั้งระบบ การศึกษาตั้งแต่ระดับปฐมศึกษาจนถึงการเรียนรู้ตลอดชีวิต พัฒนาสื่อเพื่อการเรียนรู้ ปรับหลักสูตรและผลิตกำลังคนให้สอดคล้องกับการเปลี่ยนแปลงและความต้องการของตลาด การวิจัยและการใช้เทคโนโลยีและสื่อเพื่อการเรียนรู้

๓.๒.๓ การพัฒนาด้านสุขภาพ โดยส่งเสริมการพัฒนาเทคโนโลยีและนวัตกรรมทางการแพทย์เพื่อรองรับการเป็นสังคมผู้สูงอายุทั้งในด้านผลิตภัณฑ์สุขภาพและที่อยู่อาศัยสำหรับผู้สูงอายุ ยกระดับการบริหารจัดการระบบสุขภาพเพื่อลดความเหลื่อมล้ำและสร้างความยั่งยืนในระยะยาว โดยพัฒนาระบบข้อมูลสารสนเทศเพื่อการบริหารทรัพยากรด้านสาธารณสุข บูรณาการระบบหลักประกันสุขภาพภาครัฐให้เกิดความเป็นเอกภาพในการบริหารจัดการและการใช้ทรัพยากร และส่งเสริมการอภิบาลระบบสุขภาพในรูปแบบเครือข่ายที่มีการใช้ทรัพยากรร่วมกัน พัฒนาศักยภาพของประเทศไทยสู่การเป็นศูนย์กลางสุขภาพนานาชาติทั้งในด้านศูนย์กลางบริการสุขภาพ (Medical Service Hub) ศูนย์กลางบริการเพื่อส่งเสริมสุขภาพ (Wellness Hub) ศูนย์กลางยาและผลิตภัณฑ์เพื่อสุขภาพ (Product Hub) และศูนย์กลางบริการวิชาการและงานวิจัย (Academic Hub) เพื่อนำรายได้กลับมาใช้ยกระดับคุณภาพบริการสาธารณสุขภายในประเทศ รวมทั้งส่งเสริมการให้ความสำคัญกับมิติสุขภาพในทุกนโยบายสาธารณะ (Health in All Policies) เพื่อให้การขับเคลื่อนนโยบายของทุกภาคส่วนตระหนักถึงผลกระทบของนโยบายสาธารณะที่มีต่อสุขภาพของประชาชน

๓.๒.๔ การสร้างสภาพแวดล้อมและนวัตกรรมที่เอื้อต่อการดำรงชีพในสังคมสูงวัย โดยการปรับปรุงสภาพแวดล้อมและความจำเป็นทางกายภาพให้เหมาะกับวัย และการพัฒนาระบบการดูแลผู้สูงอายุในรูปแบบที่หลากหลายทั้งในด้านการจัดบริการสุขภาพและสวัสดิการสังคมอย่างบูรณาการ โดยการมีส่วนร่วมของทุกภาคส่วนอย่างต่อเนื่อง รวมทั้งพัฒนาชุมชนที่มีศักยภาพและความพร้อมให้เป็นต้นแบบของการดูแลผู้สูงอายุเพื่อขยายผลไปสู่ชุมชนอื่น ตลอดจนการพัฒนา นวัตกรรมในการใช้ชีวิตประจำวันสำหรับผู้สูงอายุ

๓.๓ การลดความเหลื่อมล้ำทางสังคม

๓.๓.๑ การยกระดับรายได้และสร้างโอกาสในการประกอบอาชีพ มุ่งเน้นการเพิ่มผลิตภาพแรงงาน โดยสนับสนุนให้แรงงานมีโอกาสเข้าถึงการเรียนรู้และพัฒนาทักษะฝีมือแรงงานอย่างมีมาตรฐาน ปรับโครงสร้างค่าจ้างแรงงานให้ชัดเจนและสะท้อนทักษะฝีมือแรงงานอย่างแท้จริง เร่งผลักดันให้การใช้ระบบมาตรฐานคุณวุฒิวิชาชีพและมาตรฐานฝีมือแรงงานในทางปฏิบัติอย่างเป็นรูปธรรม นอกจากนี้ เพิ่มผลิตภาพทางการผลิตของเกษตรกรรายย่อย โดยสนับสนุนการวิจัยและพัฒนาและการผลิตทางการเกษตรที่สอดคล้องกับพื้นที่ สร้างหลักประกันรายได้แทนการอุดหนุนด้านราคาสินค้าเกษตร ลดต้นทุนทางการเกษตรโดยสนับสนุนปัจจัยการผลิต

๓.๓.๒ การจัดบริการทางสังคมให้ทุกคนตามสิทธิขั้นพื้นฐาน และเน้นการสร้างภูมิคุ้มกันระดับปัจเจก โดย

(๑) พัฒนาระบบบริการสาธารณสุขให้มีคุณภาพและมีช่องทางการเข้าถึงอย่างหลากหลาย โดยเฉพาะระบบบริการสาธารณสุขและการศึกษาขั้นพื้นฐาน สวัสดิการสังคม และกระบวนการยุติธรรม

(๒) สนับสนุนการจัดหาที่อยู่อาศัยของผู้มีรายได้น้อยและการเข้าถึงระบบสาธารณสุขปทัศกำหนดเป็นนโยบายที่อยู่อาศัยแห่งชาติและเมืองน่าอยู่ พัฒนาโครงการที่อยู่อาศัยแก้ปัญหาชุมชนแออัดในเมือง โดยดำเนินการร่วมกับภาคธุรกิจเอกชน

(๓) การจัดรูปแบบสวัสดิการพื้นฐานที่จำเป็นและเหมาะสมตามกลุ่มเป้าหมาย (Customized Welfare) ที่คำนึงถึงฐานะทางเศรษฐกิจและสังคมที่แตกต่างกัน โดยมีแนวทางการรับภาระค่าใช้จ่ายร่วมกัน (Cost Sharing)

๓.๓.๓ การสร้างความเสมอภาคในการเข้าถึงทรัพยากร โดยปฏิรูปที่ดินเพื่อการเกษตร สนับสนุนให้เกษตรกรรายย่อยที่ไร้ที่ดินทำกินและยากจนได้มีที่ดินเป็นของตนเองหรือมีสิทธิทำกินในที่ดินปฏิรูประบบการบริหารจัดการน้ำอย่างเป็นระบบและเข้าถึงพื้นที่เป้าหมายได้อย่างแท้จริงด้วยการผลักดัน พ.ร.บ. ทรัพยากรน้ำ พ.ศ. และบูรณาการแผนงานและงบประมาณร่วมกันของหน่วยงาน และสร้างกระบวนการมีส่วนร่วม รวมทั้งปรับโครงสร้างภาษีที่เป็นธรรม เช่น ภาษีที่ดินและสิ่งปลูกสร้าง ภาษีมรดก และภาษีสิ่งแวดล้อม เป็นต้น

๓.๓.๔ การเข้าถึงกระบวนการยุติธรรมอย่างเสมอภาค การคุ้มครองสิทธิขั้นพื้นฐาน และการเข้าถึงกระบวนการยุติธรรมอย่างเท่าเทียมโดยการเสริมศักยภาพและความเข้มแข็งด้านกฎหมายให้แก่ประชาชน รวมทั้งการปรับปรุงและบังคับใช้กฎหมายเพื่อลดปัญหาความเหลื่อมล้ำ เช่น กฎหมายป่าชุมชน กฎหมายภาษีมรดก กฎหมายที่ดิน เป็นต้น

๓.๔ การรองรับการเชื่อมโยงภูมิภาคและความเป็นเมือง

๓.๔.๑ การลงทุนด้านโครงสร้างพื้นฐานและสิ่งอำนวยความสะดวกของเมือง เตรียมความพร้อมรองรับความเป็นเมือง ทั้งด้านการบริหารจัดการด้านผังเมืองด้านสาธารณสุขปทัศ การคมนาคมขนส่ง ระบบบริหารจัดการสิ่งแวดล้อม ระบบการศึกษาและระบบสาธารณสุขที่ได้มาตรฐาน มีคุณภาพ และเพียงพอต่อความต้องการของคนในเมือง รวมทั้งเสริมสร้างความสามารถในการบริหารจัดการเมืองตามระดับการพัฒนา

๓.๔.๒ การพัฒนาด้านการขนส่งและโลจิสติกส์เชื่อมโยงกับเพื่อนบ้าน ส่งเสริมและเร่งรัดการพัฒนาระบบการบริหารจัดการโลจิสติกส์ของประเทศเพื่อเพิ่มความสามารถในการแข่งขันของประเทศทั้งด้านการค้า การลงทุน และการบริการ โดยคำนึงถึงการเป็นมิตรต่อสิ่งแวดล้อม (Green Logistics) สนับสนุนให้เกิดความร่วมมือในห่วงโซ่อุปทาน และปรับปรุงกฎหมาย กฎระเบียบ รวมทั้งปรับลดกระบวนการด้านอำนวยความสะดวกทางการค้า ขนส่ง และโลจิสติกส์ให้มีความสะดวกและมีประสิทธิภาพต่อภาคธุรกิจอย่างแท้จริง

๓.๔.๓ การส่งเสริมการลงทุน การค้าชายแดน และการจัดตั้งเขตพัฒนาเศรษฐกิจพิเศษ ให้ความสำคัญกับนโยบายส่งเสริมการลงทุนและการค้าชายแดนเพื่อดึงดูดให้นักลงทุนในภูมิภาคเข้ามาลงทุน ในไทยและประเทศเพื่อนบ้าน รวมทั้งส่งเสริมการจัดตั้งเขตพัฒนาเศรษฐกิจพิเศษในพื้นที่ชายแดนโดยให้ความสำคัญกับการลงทุนโครงสร้างพื้นฐาน การส่งเสริมการลงทุนและสิทธิประโยชน์ การบริหารจัดการแรงงานต่างด้าว และการให้บริการจุดเดียวเบ็ดเสร็จ เพื่อช่วยอำนวยความสะดวกด้านการค้าชายแดนและ การผ่านแดนระหว่างไทยกับประเทศในภูมิภาคมากขึ้น

๓.๕ การสร้างความเจริญเติบโตทางเศรษฐกิจและสังคมอย่างเป็นมิตรกับสิ่งแวดล้อม

๓.๕.๑ การรักษาทุนทางธรรมชาติเพื่อการเติบโตสีเขียว ใช้ประโยชน์จากทุนธรรมชาติโดยคำนึงถึงขีดจำกัดและศักยภาพในการฟื้นตัว ปกป้องรักษาทรัพยากรป่าไม้ โดยสนธิกำลังของทุกภาคส่วน นำระบบสารสนเทศมาใช้ในการบริหารจัดการ บังคับใช้กฎหมายอย่างมีประสิทธิภาพและเป็นธรรม เพิ่มพื้นที่ป่าไม้โดยส่งเสริมการปลูกไม้มีค่าทางเศรษฐกิจระยะยาว อนุรักษ์และใช้ประโยชน์ความหลากหลายทางชีวภาพอย่างยั่งยืนและแบ่งปันผลประโยชน์อย่างเป็นธรรม รวมทั้งผลักดันแนวทางการประเมินมูลค่าของระบบนิเวศ และการสร้างรายได้จากการอนุรักษ์ จัดสรรที่ดินให้แก่ผู้ยากไร้ กระจายการถือครองที่ดิน จัดทำฐานข้อมูลที่ดินเพื่อการบริหารจัดการอย่างเป็นระบบ การจัดเก็บภาษีที่ดินในอัตราก้าวหน้า กำหนดเพดานการถือครองที่ดินที่เหมาะสม และกำหนดมาตรการป้องกันการถือครองที่ดินของคนต่างชาติ บริหารจัดการน้ำเพื่อให้เกิดความยั่งยืน บูรณาการระหว่างหน่วยงานอย่างเป็นระบบ สร้างศูนย์ข้อมูลทรัพยากรน้ำ จัดตั้งองค์กรบริหารจัดการน้ำในระดับพื้นที่ เช่น คณะกรรมการลุ่มน้ำ และองค์กรผู้ใช้น้ำ คุ้มครองทรัพยากรทางทะเลและชายฝั่ง ลดความขัดแย้งเชิงนโยบายระหว่างการพัฒนาโครงสร้างพื้นฐาน การท่องเที่ยว การประมง และวิถีชีวิตของชุมชน บริหารจัดการแร่โดยกำหนดปริมาณที่เหมาะสมในการนำแร่มาใช้ประโยชน์ คำนึงถึงความจำเป็นและมูลค่าในอนาคต บังคับใช้มาตรการควบคุมผลกระทบจากการทำเหมืองแร่ที่ก่อมลพิษต่อสภาพแวดล้อมและสุขภาพอนามัยของประชาชน

๓.๕.๒ การส่งเสริมการบริโภคที่เป็นมิตรกับสิ่งแวดล้อม สร้างระบบหมุนเวียนวัสดุที่ใช้แล้วที่มีประสิทธิภาพ ขับเคลื่อนสู่ Zero Waste Society ผ่านมาตรการต่างๆ เช่น การปฏิรูประบบภาษีและค่าธรรมเนียมเพื่อสิ่งแวดล้อม การศึกษาเพื่อสิ่งแวดล้อม มาตรฐานและฉลากสินค้า เป็นต้น

๓.๕.๓ การส่งเสริมการผลิต การลงทุน และการสร้างงานสีเขียว เพื่อยกระดับประเทศสู่เศรษฐกิจและสังคมที่เป็นมิตรกับสิ่งแวดล้อม พัฒนาคลังเตอร์อุตสาหกรรมสีเขียว ส่งเสริมผู้ประกอบการให้สามารถปรับระบบห่วงโซ่อุปทานหรือห่วงโซ่มูลค่าที่เป็นมิตรกับสิ่งแวดล้อม (Green Supply Chain/Green Value Chain) ส่งเสริมการทำการเกษตรกรรมยั่งยืน รวมทั้งส่งเสริมภาคบริการที่มีผลกระทบต่อสิ่งแวดล้อมน้อย เพื่อให้ประเทศไทยมีศักยภาพให้มีความก้าวหน้ามากขึ้นในการขับเคลื่อนเศรษฐกิจ

๓.๕.๔ การจัดการมลพิษและรักษาคุณภาพสิ่งแวดล้อม ด้วยการเร่งรัดการควบคุมมลพิษทั้งทางอากาศ ขยะ น้ำเสีย และของเสียอันตราย ที่เกิดจากการผลิตและบริโภค เพื่อสร้างคุณภาพสิ่งแวดล้อมที่ดีให้กับประชาชน เร่งรัดแก้ไขปัญหาการจัดการขยะเป็นลำดับแรก โดยส่งเสริมให้เกิดกลไกการคัดแยกขยะเพื่อนำกลับมาใช้ใหม่ให้มากที่สุด เร่งกำจัดขยะมูลฝอยตกค้างสะสมในสถานที่กำจัดในพื้นที่วิกฤต สร้างรูปแบบการจัดการขยะมูลฝอยและของเสียอันตรายที่เหมาะสม เน้นการแปรรูปเป็นพลังงาน สร้างวินัยของคนในชาติ มุ่งสู่การจัดการที่ยั่งยืน โดยให้ความรู้แก่ประชาชนและการบังคับใช้กฎหมาย

๓.๕.๕ การพัฒนาความร่วมมือด้านสิ่งแวดล้อมระหว่างประเทศ ผลักดันการจัดทำแผนแม่บทการบริหารจัดการทรัพยากรธรรมชาติและสิ่งแวดล้อมของอาเซียน หาแนวทางการร่วมมือกับอาเซียน และอนุภูมิภาคลุ่มน้ำโขงในประเด็นการขนส่งข้ามพรมแดน การเคลื่อนย้ายแรงงาน การบริหารจัดการพลังงาน และการบริหารจัดการทรัพยากรธรรมชาติ

๓.๕.๖ การเพิ่มขีดความสามารถในการปรับตัวเพื่อรองรับการเปลี่ยนแปลงสภาพภูมิอากาศและการบริหารจัดการเพื่อลดความเสี่ยงด้านภัยพิบัติ เพิ่มขีดความสามารถในการรับมือและปรับตัวต่อการเปลี่ยนแปลงสภาพภูมิอากาศ เพิ่มศักยภาพในการลดการปล่อยก๊าซเรือนกระจกให้กับทุกภาคส่วน ส่งเสริมการวิจัยและพัฒนาทางวิทยาศาสตร์ เทคโนโลยี และนวัตกรรมเพื่อลดผลกระทบและปรับตัวต่อการเปลี่ยนแปลงสภาพภูมิอากาศ พัฒนาระบบฐานข้อมูลและระบบการเตือนภัย ตลอดจนส่งเสริมความร่วมมือ

ระหว่างประเทศด้านการเปลี่ยนแปลงสภาพภูมิอากาศและภัยพิบัติทางธรรมชาติ ให้ความสำคัญกับการป้องกันน้ำท่วม วางแผนป้องกันเมืองและพื้นที่ชายฝั่ง พัฒนาเมืองที่สามารถปรับตัวและยืดหยุ่นต่อการเปลี่ยนแปลงสภาพภูมิอากาศ (Climate Resilience City) การให้บริการของระบบนิเวศ ส่งเสริมการลงทุนของภาคเอกชนในการรับมือภัยพิบัติโดยสร้างแนวป้องกันตามธรรมชาติ และการจัดทำแผนธุรกิจต่อเนื่อง รวมทั้งการพัฒนา ระบบการจัดการภัยพิบัติให้มีประสิทธิภาพพร้อมรองรับแนวโน้มการเกิดภัยพิบัติที่รุนแรงในอนาคต

๓.๖ การบริหารราชการแผ่นดินที่มีประสิทธิภาพ

๓.๖.๑ การสร้างความโปร่งใสในทุกขั้นตอนของการปฏิบัติราชการ โดยให้มีช่องทางให้ทุกภาคส่วนสามารถเข้าถึง เข้าตรวจสอบข้อมูลของภาคราชการและร้องเรียนได้ เช่น ข้อมูลการประกวดราคา จัดซื้อ จัดจ้างโครงการของทางราชการ ข้อมูลการประมูลโครงการ ผู้ชนะการประมูลและราคาปิดประมูลข้อมูลความก้าวหน้าตามกระบวนการยุติธรรม เช่น คดีที่ไม่ดำเนินการตามหลักธรรมาภิบาล คดีทุจริตคอร์รัปชันและคดีที่ประชาชนให้ความสนใจในแต่ละยุคสมัย ฯลฯ

๓.๖.๒ การพัฒนาบุคลากรภาครัฐ ให้มีความเป็นมืออาชีพและเพียงพอต่อการขับเคลื่อนภารกิจภาครัฐร่วมกับภาคเอกชนและภาคประชาสังคมที่เปลี่ยนแปลงไป เพื่อให้ระบบราชการเล็กกะทัดรัด แต่มีความคล่องตัวและมีประสิทธิภาพสูง

๓.๖.๓ การสร้างรูปแบบการพัฒนา อปท. ให้เหมาะสม สามารถรับมือการเปลี่ยนแปลงทางด้านเศรษฐกิจ สังคมและสิ่งแวดล้อม รวมทั้งเป็นแกนหลักในการประสานเครือข่ายและเชื่อมโยงภาคส่วนต่างๆ ในระดับพื้นที่ได้อย่างมีประสิทธิภาพ

๓.๖.๔ การสร้างระบบตรวจสอบ ติดตามและประเมินผลที่มีประสิทธิภาพ สร้างผลงานที่มีคุณภาพ รวดเร็วและน่าเชื่อถือ สามารถเป็นเครื่องมือให้กับคณะรัฐมนตรีประกอบการตัดสินใจในเชิงนโยบายได้ โดยเฉพาะอย่างยิ่งการติดตาม ประเมินผลโครงการใหญ่ๆ ที่มีการใช้จ่ายงบประมาณเป็นจำนวนมาก และเป็นโครงการที่มีผลกระทบในวงกว้าง

๓. แผนพัฒนากลุ่มจังหวัดภาคกลางตอนล่าง ๒ (พ.ศ.๒๕๕๗-๒๕๖๐)

วิสัยทัศน์

“ฐานเพื่อการลงทุนด้านอุตสาหกรรม เกษตรกรรม อาหาร และการท่องเที่ยว”

เป้าประสงค์รวม

๑. ทรัพยากรสัตว์น้ำเพิ่มมากขึ้น
๒. สินค้าเกษตรมีคุณภาพปลอดภัยและได้มาตรฐาน
๓. รายได้จากการท่องเที่ยว สินค้าและบริการเพิ่มขึ้น
๔. การกักตุนชายฝั่งทะเลได้รับการแก้ไขอย่างเหมาะสม

ประเด็นยุทธศาสตร์

ยุทธศาสตร์ที่ ๑ การสร้างต้นทุนทางทรัพยากรเพื่อการลงทุน

กลยุทธ์ที่ ๑.๑ บริหารจัดการและฟื้นฟูทรัพยากรสัตว์น้ำให้คงความอุดมสมบูรณ์

กลยุทธ์ที่ ๑.๒ พัฒนาระบบการผลิตและการจัดการสินค้าด้านการเกษตร

ยุทธศาสตร์ที่ ๒ สร้างความเชื่อมโยงของการท่องเที่ยวและพื้นที่เศรษฐกิจ

กลยุทธ์ที่ ๒.๑ เพิ่มศักยภาพทางการค้า การลงทุน และการท่องเที่ยวกับประเทศเพื่อนบ้าน

กลยุทธ์ที่ ๒.๒ สร้างความสัมพันธ์ทางการค้า การลงทุน และการท่องเที่ยวกับประเทศเพื่อนบ้าน

ยุทธศาสตร์ที่ ๓ การอนุรักษ์ทรัพยากรธรรมชาติและสิ่งแวดล้อม
กลยุทธ์ที่ ๓.๑ ป้องกันการกัดเซาะชายฝั่ง

๔. ยุทธศาสตร์การพัฒนาจังหวัดสมุทรสงคราม พ.ศ.๒๕๖๑-๒๕๖๔

วิสัยทัศน์

“เมืองแห่งวิถี ๓ น้าอย่างยั่งยืน แหล่งอาหารทะเลและการเกษตรปลอดภัย
การท่องเที่ยวเชิงอนุรักษ์และพร้อมรับการเปลี่ยนแปลง”

ยุทธศาสตร์การพัฒนาจังหวัด

ยุทธศาสตร์ที่ ๑ “ส่งเสริมและพัฒนาให้เป็นศูนย์กลางการท่องเที่ยวเชิงอนุรักษ์และวัฒนธรรมที่สอดคล้องกับวิถีชีวิตอย่างยั่งยืน”

ยุทธศาสตร์ที่ ๒ “สร้างเสริมและเพิ่มขีดความสามารถในการแข่งขันสินค้าเกษตรและประมง”

ยุทธศาสตร์ที่ ๓ “สร้างเสริมและพัฒนาคุณภาพชีวิตของประชาชนและผู้สูงอายุให้มีความมั่นคงเข้มแข็งสามารถดำรงชีวิตตามหลักปรัชญาของเศรษฐกิจพอเพียง”

ยุทธศาสตร์ที่ ๔ “สร้างเสริมประสิทธิภาพในการบริหารจัดการทรัพยากรธรรมชาติและสิ่งแวดล้อมอย่างมีส่วนร่วมทุกภาคส่วน”

ยุทธศาสตร์ที่ ๕ “สร้างเสริมประสิทธิภาพการบริหารจัดการภาครัฐให้ทันต่อการเปลี่ยนแปลงของสังคมไทยและสังคมโลก”

๕. ยุทธศาสตร์การพัฒนาขององค์กรปกครองส่วนท้องถิ่นในเขตจังหวัดสมุทรสงคราม

วิสัยทัศน์

"เมืองแห่งการท่องเที่ยวเชิงอนุรักษ์ ประชาชนรักถิ่นกำเนิด สร้างคุณภาพชีวิตแบบเศรษฐกิจพอเพียง
ส่งเสริมภูมิปัญญาท้องถิ่น รักษาทรัพยากรธรรมชาติและสิ่งแวดล้อม
พัฒนาการศึกษาพร้อมเข้าสู่ประชาคมอาเซียน"

พันธกิจ

๑. พัฒนาด้านโครงสร้างพื้นฐาน
๒. พัฒนาด้านการส่งเสริมคุณภาพชีวิต การศึกษา ศิลปะ การกีฬา วัฒนธรรม ประเพณี ภูมิปัญญาท้องถิ่น
๓. พัฒนาด้านการจัดระเบียบชุมชน/สังคม การรักษาความสงบเรียบร้อย
๔. พัฒนาและการส่งเสริมเกษตรกรรม การลงทุน พาณิชยกรรม และการท่องเที่ยว
๕. ส่งเสริมอาชีพการเกษตรตามหลักปรัชญาของเศรษฐกิจพอเพียง
๖. พัฒนาด้านการบริหารจัดการทรัพยากรธรรมชาติและสิ่งแวดล้อมอย่างยั่งยืน
๗. พัฒนาด้านการบริหารจัดการ บ้านเมืองและสังคมที่ดี

เป้าประสงค์

๑. พัฒนาโครงสร้างพื้นฐานให้ได้มาตรฐานภายใต้การวางและจัดทำผังเมือง
๒. ประชาชนได้รับการยกระดับคุณภาพชีวิตที่ดีขึ้น ได้รับการพัฒนาและส่งเสริมด้านการศึกษา การกีฬา การอนุรักษ์ศิลปะ วัฒนธรรม ประเพณี และภูมิปัญญาท้องถิ่นเพื่อการก้าวสู่ประชาคมอาเซียน
๓. ประชาชนอยู่ร่วมกันในสังคมอย่างมีความสุข ห่างไกลยาเสพติด มีความปลอดภัยในชีวิตและทรัพย์สิน
๔. การเกษตรกรรม การลงทุน พาณิชยกรรม และการท่องเที่ยวได้รับการพัฒนาพร้อมเข้าสู่ประชาคมอาเซียน

๕. เกษตรกรมีความเข้มแข็ง สามารถพึ่งพาตนเอง เพื่อดำเนินการผลิต การแปรรูป และการตลาด
๖. ทรัพยากรธรรมชาติและสิ่งแวดล้อมได้รับการอนุรักษ์ ฟื้นฟู และพัฒนาอย่างยั่งยืน
๗. องค์กรและบุคลากรได้รับการพัฒนาอย่างมีคุณภาพ ประชาชนมีส่วนร่วมในการพัฒนาท้องถิ่น

ยุทธศาสตร์

๑. ยุทธศาสตร์การพัฒนาโครงสร้างพื้นฐาน

แนวทางการพัฒนา

- ๑.๑ พัฒนาระบบการขนส่งและโลจิสติกส์ ระบบสาธารณูปโภค สาธารณูปการ การก่อสร้าง ซ่อมแซม ปรับปรุง บำรุงรักษา โครงสร้างพื้นฐานให้ได้มาตรฐาน
- ๑.๒ พัฒนาระบบการคมนาคมทางบกและทางน้ำ
- ๑.๓ จัดทำผังเมืองและผังเมืองรวม
- ๑.๔ พัฒนาแหล่งน้ำเพื่อการอุปโภค-บริโภคและเพื่อการเกษตร

๒. ยุทธศาสตร์การพัฒนาด้านสาธารณสุข การส่งเสริมคุณภาพชีวิต การศึกษา ศิลปะ การกีฬา วัฒนธรรม ประเพณีภูมิปัญญาท้องถิ่น

แนวทางการพัฒนา

- ๒.๑ ส่งเสริมสนับสนุนการสาธารณสุขมูลฐาน ยกกระดับบริการทางการแพทย์ เสริมสร้างสุขภาพอนามัย ป้องกัน แก้ไข ควบคุมโรคติดต่อและโรคไม่ติดต่อ
- ๒.๒ ส่งเสริมสนับสนุน การมีส่วนร่วมทางการศึกษา การกีฬา นันทนาการ ให้กับเด็ก เยาวชน ประชาชน คนพิการ รวมถึงผู้ด้อยโอกาสและปลูกฝังค่านิยมหลักของคนไทย ๑๒ ประการ
- ๒.๓ ส่งเสริมสนับสนุนการจัดสวัสดิการให้ความช่วยเหลือ เด็ก สตรี ผู้สูงอายุ คนพิการ ผู้ด้อยโอกาส และผู้ติดเชื้อเอดส์
- ๒.๔ พัฒนาสถาบันครอบครัว ชุมชน และสังคม ให้มีความเข้มแข็ง ตามหลักของปรัชญาเศรษฐกิจพอเพียงภายใต้กรอบแนวคิดค่านิยมหลัก ๑๒ ประการ
- ๒.๕ ส่งเสริมการมีส่วนร่วมของภาครัฐ ภาคเอกชน และประชาชนภายใต้กรอบแนวคิดค่านิยมหลัก ๑๒ ประการ
- ๒.๖ สนับสนุนและสร้างความเข้มแข็งในการบำรุงรักษา ศิลปะ วัฒนธรรม ประเพณี ภูมิปัญญาท้องถิ่น เพื่อเป็นภูมิคุ้มกันสร้างความเข้มแข็งและยั่งยืน พร้อมก้าวสู่ประชาคมอาเซียน
- ๒.๗ ส่งเสริมการใช้และการอนุรักษ์ภาษาท้องถิ่นการใช้ภาษาไทยอย่างถูกต้องควบคู่กับการเรียนรู้ภาษาอังกฤษ ภาษาประเทศเพื่อนบ้านและวัฒนธรรมประเพณีเพื่อนบ้านเพื่อเตรียมความพร้อมการเข้าสู่ประชาคมอาเซียน

๓. ยุทธศาสตร์การพัฒนาด้านการจัดระเบียบชุมชน/สังคมและการรักษาความสงบเรียบร้อย

แนวทางการพัฒนา

- ๓.๑ บริหารจัดการป้องกัน บรรเทาสาธารณภัย การรักษาความสงบเรียบร้อย ความปลอดภัยในชีวิตและทรัพย์สินของประชาชน
- ๓.๒ ส่งเสริมสนับสนุนการป้องกัน แก้ไข ปัญหายาเสพติด ตลอดจนการฟื้นฟูผู้ติดยาเสพติด
- ๓.๓ ส่งเสริมสนับสนุนการป้องกันแก้ไขปัญหายาเสพติด รวมถึงการท้องก่อนวัยอันควร
- ๓.๔ จัดระเบียบชุมชนเกี่ยวกับแรงงานต่างชาติ

๔. ยุทธศาสตร์การพัฒนาและการส่งเสริมเกษตรกรรม การลงทุน พาณิชยกรรมและการท่องเที่ยว

แนวทางการพัฒนา

- ๔.๑ ส่งเสริมและพัฒนาแหล่งท่องเที่ยวทางแม่น้ำลำคลอง การท่องเที่ยวเชิงอนุรักษ์ และปลูกจิตสำนึกให้รักถิ่นเกิด
- ๔.๒ ส่งเสริมการตลาดและการท่องเที่ยว
- ๔.๓ ส่งเสริมสนับสนุนภาครัฐ เอกชน องค์กร ชุมชน/เครือข่ายในการพัฒนาอาชีพเกษตรกรรม การประมง การลงทุน พาณิชยกรรม อุตสาหกรรม การบริการเพื่อสร้างงานสร้างอาชีพ
สร้างรายได้ให้กับประชาชน และส่งเสริมทักษะความรู้ เพื่อเข้าสู่ประชาคมอาเซียน
- ๔.๔ ส่งเสริมและสนับสนุนพัฒนาการผลิต และจำหน่ายผลิตภัณฑ์เกษตรและประมง รวมทั้งผลิตภัณฑ์แปรรูปให้มีคุณภาพให้ได้มาตรฐานมีมูลค่าเพิ่มทางเศรษฐกิจสามารถขยายเครือข่ายการตลาด สร้างรายได้ให้กับเกษตรกรทั้งภายในประเทศและต่างประเทศ
- ๔.๕ คุ้มครองส่งเสริมและพัฒนาคุณภาพชีวิตผู้ใช้แรงงาน
- ๔.๖ สร้างกระบวนการมีส่วนร่วมของทุกภาคส่วนในการพัฒนา และบริหารการเกษตร และขับเคลื่อนให้บังเกิดผลในทางปฏิบัติโดยยึดหลักปรัชญาเศรษฐกิจพอเพียง

๕. ยุทธศาสตร์การพัฒนาด้านการบริหารจัดการทรัพยากรธรรมชาติและสิ่งแวดล้อมอย่างยั่งยืน

แนวทางการพัฒนา

- ๕.๑ อนุรักษ์ ป่าพุทธรักษาธรรมชาติและสิ่งแวดล้อม
- ๕.๒ บริหารจัดการขยะมูลฝอย สิ่งปฏิกูล และน้ำเสีย
- ๕.๓ บริหารจัดการและรักษาความสมดุลของระบบนิเวศน์ ๓ น้ำ
- ๕.๔ เสริมสร้างการป้องกัน การกัดเซาะริมตลิ่ง แม่น้ำลำคลองและชายฝั่งทะเล

๖. ยุทธศาสตร์การพัฒนาด้านการบริหารกิจการบ้านเมืองและสังคมที่ดี

แนวทางการพัฒนา

- ๖.๑ เติบโต พิชัย รักษาสถาบันชาติ ศาสนา พระมหากษัตริย์
- ๖.๒ ส่งเสริมการมีส่วนร่วมของประชาชนในการพัฒนาท้องถิ่น
- ๖.๓ พัฒนาความรู้ความเข้าใจและการมีส่วนร่วมของประชาชนเกี่ยวกับการเมืองการปกครองตามระบอบประชาธิปไตยอันมีพระมหากษัตริย์ทรงเป็นประมุข
- ๖.๔ ส่งเสริมการมีส่วนร่วมของประชาชนในการรับรู้ข้อมูลข่าวสาร
- ๖.๕ พัฒนาระบบการบริหารจัดการองค์กรให้มีประสิทธิภาพรวมถึงพัฒนาหน่วยงานและบุคลากรทุกรูปแบบ
- ๖.๖ ก่อสร้าง/ปรับปรุงสถานที่ปฏิบัติงาน บำรุงรักษา/จัดทาสถู อุปกรณ์ เครื่องมือเครื่องใช้ และพัฒนาระบบการทำงานโดยใช้เทคโนโลยีที่ทันสมัย
- ๖.๗ พัฒนาการบริหารกิจการบ้านเมืองและสังคมที่ดี ภายใต้ค่านิยมหลักของคนไทย ๑๒ ประการ
- ๖.๘ ส่งเสริมการมีส่วนร่วมของภาคประชาชนในการป้องกันปัญหาคอร์รัปชันอย่างยั่งยืน

๒. ยุทธศาสตร์การพัฒนาขององค์การบริหารส่วนตำบลบ้านปรก

๒.๑ วิสัยทัศน์ (Vision)

“ถนนสวย น้ำใส การศึกษาก้าวไกล ใส่ใจคุณภาพชีวิต รักษาสีแกวล้อม
พร้อมประสานชุมชน เพื่อก้าวสู่ประชาคมอาเซียน”

๒.๒ ยุทธศาสตร์

องค์การบริหารส่วนตำบลบ้านปรก ได้วิเคราะห์สภาพปัญหาจุดแข็ง จุดอ่อน โอกาสและอุปสรรคในการพัฒนา ดังนั้น องค์การบริหารส่วนตำบลบ้านปรก จึงได้กำหนดยุทธศาสตร์และแนวทางการพัฒนาไว้ ๖ ยุทธศาสตร์การพัฒนา ซึ่งมีความสอดคล้องและสอดคล้องกับกรอบยุทธศาสตร์การพัฒนาขององค์การบริหารส่วนท้องถิ่นในเขตจังหวัด ดังนี้

๑. ยุทธศาสตร์การพัฒนาด้านโครงสร้างพื้นฐาน
๒. ยุทธศาสตร์การพัฒนาด้านสาธารณสุข การส่งเสริมคุณภาพชีวิต การศึกษา การกีฬา ศิลปวัฒนธรรม ประเพณีและภูมิปัญญาท้องถิ่น
๓. ยุทธศาสตร์การพัฒนาด้านการจัดระเบียบชุมชน สังคม และการรักษาความสงบเรียบร้อย
๔. ยุทธศาสตร์การพัฒนาด้านการส่งเสริมเกษตรกรรม การประมง การลงทุนพาณิชย์กรรม และการท่องเที่ยว
๕. ยุทธศาสตร์การพัฒนาด้านการบริหารจัดการทรัพยากรธรรมชาติและสิ่งแวดล้อมอย่างยั่งยืน
๖. ยุทธศาสตร์การพัฒนาด้านการบริหารกิจการบ้านเมือง และสังคมที่ดี

๒.๓ เป้าประสงค์

๑. ประชาชนได้รับบริการด้านสาธารณสุขปลอดภัยอย่างทั่วถึง
๒. ประชาชนมีคุณภาพชีวิต มีสุขภาพอนามัยที่ดี มีแหล่งเรียนรู้ พัฒนาด้านการศึกษาของประชาชน สืบทอด ศิลปะ วัฒนธรรม ประเพณีท้องถิ่น
๓. ประชาชนมีความปลอดภัยในชีวิตและทรัพย์สิน
๔. ประชาชนมีความมั่นคงทางเศรษฐกิจอย่างยั่งยืน
๕. อนุรักษ์ทรัพยากรธรรมชาติและสิ่งแวดล้อม เพื่อให้ประชาชนมีคุณภาพชีวิตที่ดี
๖. ประชาชนได้รับบริการด้วยความเป็นธรรม โปร่งใส มีส่วนร่วมในการพัฒนาท้องถิ่น

๒.๔ ตัวชี้วัด

๑. ยุทธศาสตร์การพัฒนาด้านโครงสร้างพื้นฐาน
ตัวชี้วัด
 ๑. จำนวนถนนที่ได้มาตรฐานเพิ่มขึ้น
 ๒. ระบบไฟฟ้าส่องสว่างทางสาธารณะเพิ่มขึ้น
 ๓. จำนวนแหล่งน้ำที่ได้รับการพัฒนาเพิ่มขึ้น
๒. ยุทธศาสตร์การพัฒนาด้านสาธารณสุขการส่งเสริมคุณภาพชีวิต การศึกษา ศิลปะ การกีฬา วัฒนธรรม ประเพณี ภูมิปัญญาท้องถิ่น
ตัวชี้วัด
 ๑. จำนวนครัวเรือนที่เข้าถึงระบบบริการสุขภาพขั้นพื้นฐาน
 ๒. ร้อยละของเด็กนักเรียนที่ได้รับการศึกษาขั้นพื้นฐาน
 ๓. ร้อยละของกิจกรรมที่ส่งเสริม สนับสนุน การอนุรักษ์ศาสนา ศิลปวัฒนธรรม ประเพณีและภูมิปัญญาท้องถิ่น

๓. ยุทธศาสตร์การพัฒนาด้านจัดระเบียบชุมชน/สังคม การรักษาความสงบเรียบร้อย
ตัวชี้วัด

๑. จำนวนกิจกรรม/การดำเนินงาน งานป้องกันและบรรเทาสาธารณภัย
๒. ร้อยละของผู้ได้รับการบำบัดยาเสพติด
๓. ร้อยละของเด็กและเยาวชนได้รับความรู้ในการแก้ไขปัญหาสังคม

๔. ยุทธศาสตร์การพัฒนาและการส่งเสริมเกษตรกรรม การลงทุน พาณิชยกรรมและ
การท่องเที่ยว
ตัวชี้วัด

๑. จำนวนกลุ่มอาชีพที่ได้รับการพัฒนาฝีมือ
๒. ร้อยละของแหล่งท่องเที่ยวในพื้นที่

๕. ยุทธศาสตร์การพัฒนาด้านการบริหารจัดการทรัพยากรธรรมชาติและสิ่งแวดล้อม
อย่างยั่งยืน
ตัวชี้วัด

๑. ร้อยละของปริมาณขยะที่จัดเก็บ
๒. จำนวนครั้งที่แม่น้ำลำคลองที่ได้รับการดูแลรักษาความสะอาด

๖. ยุทธศาสตร์การพัฒนาด้านการบริหารกิจการบ้านเมืองและสังคมที่ดี
ตัวชี้วัด

๑. ร้อยละของการมีส่วนร่วมของประชาชนในการดำเนินงานขององค์กร
๒. ร้อยละของบุคลากรในหน่วยงานที่มีความรู้ ความสามารถ

๒.๕ กลยุทธ์

๑. ยุทธศาสตร์การพัฒนาคโครงสร้างพื้นฐาน

กลยุทธ์/ แนวทางการพัฒนา	ตัวชี้วัดระดับกลยุทธ์
๑. พัฒนาระบบการขนส่งและโลจิสติกส์ ระบบสาธารณูปโภค สาธารณูปการ การก่อสร้าง ซ่อมแซม ปรับปรุง บำรุงรักษา โครงสร้างพื้นฐานให้ได้มาตรฐาน	-จำนวนถนนที่ได้มาตรฐานเพิ่มขึ้นและได้รับการบำรุงรักษา -จำนวนเส้นทางคมนาคมที่มีคุณภาพเพิ่มขึ้น -ไฟฟ้าที่ได้มาตรฐานเพิ่มขึ้น -ไฟฟ้าสาธารณะที่ได้มาตรฐานเพิ่มขึ้น
๒. พัฒนาระบบการคมนาคมทางบกและทางน้ำ	-จำนวนครั้งที่เกิดอุบัติเหตุลดลง
๓. พัฒนาแหล่งน้ำเพื่อการอุปโภค – บริโภคและเพื่อการเกษตร	-จำนวนแหล่งน้ำสะอาดที่เพิ่มขึ้น -จำนวนครัวเรือนที่มีน้ำสะอาดใช้เพิ่มขึ้น

๒. ยุทธศาสตร์การพัฒนาด้านสาธารณสุขการส่งเสริมคุณภาพชีวิต การศึกษา ศิลปะ การกีฬา วัฒนธรรม ประเพณี ภูมิปัญญาท้องถิ่น

กลยุทธ์/ แนวทางการพัฒนา	ตัวชี้วัดระดับกลยุทธ์
๑. ส่งเสริมสนับสนุนการสาธารณสุขมูลฐานยกระดับการบริการทางการแพทย์ เสริมสร้าง สุขภาพอนามัย ป้องกันแก้ไข ควบคุมโรคติดต่อ และโรคไม่ติดต่อ	-จำนวนโครงการ/กิจกรรมที่ดำเนินการ -จำนวนประชาชนเจ็บป่วยลดลง
๒. ส่งเสริมสนับสนุนการมีส่วนร่วมทางการศึกษา การกีฬานันทนาการให้กับเด็ก เยาวชน ประชาชน คนพิการ รวมถึงผู้ด้อยโอกาสและปลูกฝังค่านิยมหลักของคนไทย ๑๒ ประการ	-จำนวนโครงการ/กิจกรรมที่ส่งเสริม สนับสนุนการเรียนการสอน -จำนวนสถานศึกษาที่ได้รับการจัดสรรงบประมาณเพื่อส่งเสริมการศึกษา

๓. ส่งเสริมสนับสนุนการจัดสวัสดิการให้ความช่วยเหลือเด็ก สตรี ผู้สูงอายุ คนพิการ ผู้ด้อยโอกาส และผู้ติดเชื้อเอชไอวี	-ร้อยละของจำนวนผู้สูงอายุ ผู้พิการ และผู้ป่วยเอดส์ที่ได้รับการสงเคราะห์ เบี้ยยังชีพ
๔. พัฒนาสถาบันครอบครัว ชุมชน และสังคม ให้ความเข้มแข็งตามหลักปรัชญาเศรษฐกิจพอเพียง	-ร้อยละของครอบครัวที่มีความเข้มแข็ง
๕. ส่งเสริมการมีส่วนร่วมของภาครัฐ ภาคเอกชน และประชาชนภายใต้กรอบแนวคิดค่านิยมหลัก๑๒ประการ	-ร้อยละของประชาชนที่มีส่วนร่วมภายใต้กรอบแนวคิดค่านิยมหลัก ๑๒ ประการ
๖. สนับสนุนและสร้างความเข้มแข็งในการบำรุงรักษา ศิลปะ วัฒนธรรม ประเพณี ภูมิปัญญาท้องถิ่นเพื่อเป็นภูมิคุ้มกันสร้างความเข้มแข็งและยั่งยืน พร้อมก้าวสู่ประชาคมอาเซียน	-จำนวนโครงการ/กิจกรรมที่ดำเนินงานส่งเสริมและอนุรักษ์วัฒนธรรมประเพณี
๗. ส่งเสริมการใช้และการอนุรักษ์ภาษาท้องถิ่นการใช้ภาษาไทยอย่างถูกต้องควบคู่กับการเรียนรู้ภาษาอังกฤษ ภาษาประเทศเพื่อนบ้านและวัฒนธรรมประเพณีเพื่อนบ้าน เพื่อเตรียมความพร้อมการเข้าสู่ประชาคมอาเซียน	-จำนวนประชาชนได้รับความรู้ด้านการใช้ภาษาประเทศเพื่อนบ้านเพิ่มขึ้น

๓. ยุทธศาสตร์การพัฒนาด้านการจัดระเบียบชุมชน/สังคม การรักษาความสงบเรียบร้อย

กลยุทธ์/ แนวทางการพัฒนา	ตัวชี้วัดระดับกลยุทธ์
๑. บริหารจัดการการป้องกัน บรรเทาสาธารณภัย การรักษาความสงบเรียบร้อย ความปลอดภัยในชีวิตและทรัพย์สินของประชาชน	-จำนวนครั้งของอุบัติเหตุลดลง และความปลอดภัยในชีวิตและทรัพย์สินเพิ่มขึ้น
๒. ส่งเสริมสนับสนุนการป้องกัน แก้ไข ปัญหา ยาเสพติด ตลอดจนการฟื้นฟูผู้ติดยาเสพติด	-จำนวนครั้งในการจัดกิจกรรมการป้องกัน ปราบปราม และบำบัดยาเสพติด
๓. ส่งเสริมสนับสนุนการป้องกันแก้ไขปัญหายาเสพติด รวมถึงการป้องกันภัยอันตราย	-ร้อยละของปัญหายาเสพติดและการป้องกันภัยอันตราย

๔. ยุทธศาสตร์การพัฒนาและการส่งเสริมเกษตรกรรม การลงทุน พาณิชยกรรมและการท่องเที่ยว

กลยุทธ์/ แนวทางการพัฒนา	ตัวชี้วัดระดับกลยุทธ์
๑. ส่งเสริมและพัฒนาแหล่งท่องเที่ยวทางแม่น้ำ ลำคลอง การท่องเที่ยวเชิงอนุรักษ์ และปลูกจิตสำนึกให้รักถิ่นเกิด	-จำนวนแหล่งท่องเที่ยวในตำบลเพิ่มขึ้น
๒. ส่งเสริมสนับสนุนภาครัฐ เอกชน องค์กร ชุมชน/เครือข่ายในการพัฒนาอาชีพ เกษตรกรรม การประมง การลงทุน พาณิชยกรรม อุตสาหกรรม การบริการเพื่อสร้างงาน สร้างอาชีพ สร้างรายได้ให้กับประชาชน	- จำนวนกลุ่มที่ได้รับการสนับสนุน อบรมเพิ่มทักษะ
๓. ส่งเสริมและสนับสนุนพัฒนาการผลิต และจำหน่ายผลิตภัณฑ์เกษตรและประมง รวมทั้งผลิตภัณฑ์แปรรูปให้มีคุณภาพได้มาตรฐาน	-ร้อยละของจำนวนประชากรที่ได้รับฝึกอบรมการประกอบอาชีพ

๕. ยุทธศาสตร์การพัฒนาด้านการบริหารจัดการทรัพยากรธรรมชาติและสิ่งแวดล้อมอย่างยั่งยืน

กลยุทธ์/ แนวทางการพัฒนา	ตัวชี้วัดระดับกลยุทธ์
๑. อนุรักษ์ ฟื้นฟูทรัพยากรธรรมชาติและสิ่งแวดล้อม	-จำนวนแหล่งน้ำที่ได้รับการดูแลบำรุงรักษา (ขุดลอก/กำจัดวัชพืช)
๒. บริหารจัดการขยะมูลฝอย สิ่งปฏิกูล และน้ำเสีย	-จำนวนขยะมูลฝอยที่ลดลง
๓. เสริมสร้างการป้องกัน การกักเขาระิมตลิ่ง แม่น้ำลำคลอง	-จำนวนการพังทลายของตลิ่งลดลง

๖. ยุทธศาสตร์การพัฒนาด้านการบริหารกิจการบ้านเมืองและสังคมที่ดี

กลยุทธ์/ แนวทางการพัฒนา	ตัวชี้วัดระดับกลยุทธ์
๑. เติบโตทุน พัทักษ์ รักษาสถาบันชาติ ศาสนา พระมหากษัตริย์	-จำนวนประชาชนรักและเทิดทูนสถาบันชาติ ศาสนา พระมหากษัตริย์เพิ่มขึ้น
๒. ส่งเสริมการมีส่วนร่วมของประชาชนในการพัฒนาท้องถิ่น	-จำนวนโครงการ/กิจกรรม ที่ส่งเสริมการมีส่วนร่วมของประชาชน
๓. พัฒนาความรู้ความเข้าใจและการมีส่วนร่วมของประชาชนเกี่ยวกับการเมืองการปกครองตามระบอบประชาธิปไตยอันมีพระมหากษัตริย์ทรงเป็นประมุข	-จำนวนประชาชนที่มีส่วนร่วมในการพัฒนาท้องถิ่นตามระบอบประชาธิปไตยอันมีพระมหากษัตริย์เป็นประมุข
๔. ส่งเสริมการมีส่วนร่วมของประชาชนในการรับรู้ข้อมูลข่าวสาร	-จำนวนประชาชนที่ได้รับข้อมูลข่าวสารเพิ่มขึ้น
๕. พัฒนาระบบการบริหารจัดการองค์กรให้มีประสิทธิภาพรวมถึงพัฒนาหน่วยงานและบุคลากรทุกรูปแบบ	-จำนวนบุคลากรของหน่วยงานที่ได้รับการอบรมและมีความรู้ในการปฏิบัติงาน
๖. ก่อสร้าง/ปรับปรุงสถานที่ปฏิบัติงาน บำรุงรักษา/จัดท้าวัสตุ อุปกรณ์ เครื่องมือเครื่องใช้ และพัฒนาระบบการทำงานโดยใช้เทคโนโลยีที่ทันสมัย	-จำนวนเครื่องมือเครื่องใช้ ที่สามารถเพิ่มประสิทธิภาพในการปฏิบัติราชการและการให้บริการประชาชนที่เพิ่มขึ้น
๗. ส่งเสริมการมีส่วนร่วมของภาคประชาชนในการป้องกันปัญหาคอร์รัปชันอย่างยั่งยืน	-จำนวนประชาชนที่มีส่วนร่วมในการป้องกันปัญหาคอร์รัปชัน

๒.๖ จุดยืนทางยุทธศาสตร์

จุดยืนทางยุทธศาสตร์ (Positioning) ขององค์การบริหารส่วนตำบล

๑. พัฒนาแหล่งน้ำ ระบบประปา เพื่อใช้ในการอุปโภค บริโภค
๒. ส่งเสริมและพัฒนาทางการศึกษา
๓. ส่งเสริมสนับสนุนด้านการท่องเที่ยว ศาสนา-วัฒนธรรมประเพณีและกีฬา
๔. เตรียมความพร้อมเข้าสู่ประชาคมอาเซียน
๕. ส่งเสริมสนับสนุนด้านการเกษตร
๖. พัฒนาสังคม ชุมชน ให้มีคุณภาพชีวิตที่ดีขึ้น
๗. ส่งเสริมการสาธารณสุขเพื่อให้ประชาชนมีสุขภาพที่ดีขึ้น

๘. พัฒนาด้านโครงสร้างพื้นฐาน
๙. อนุรักษ์ทรัพยากรธรรมชาติและสิ่งแวดล้อมในชุมชน
๑๐. มุ่งเน้นการบริการเชิงรุก รวดเร็ว มีประสิทธิภาพ และโปร่งใส
๑๑. ให้ความสำคัญกับปัญหาของประชาชนและรับเรื่องแก้ไข
๑๒. พัฒนาชุมชนให้เป็นเมืองน่าอยู่น่าอาศัย
๑๓. สร้างความปรองดองสมานฉันท์ให้เกิดขึ้นในชุมชน
๑๔. ให้ความสำคัญปลอดภัยในชีวิตและทรัพย์สินของประชาชน

๓ การวิเคราะห์เพื่อพัฒนาท้องถิ่น

๓.๑ การวิเคราะห์กรอบการจัดทำยุทธศาสตร์ขององค์กรปกครองส่วนท้องถิ่น สรุปสถานการณ์การพัฒนาองค์การบริหารส่วนตำบลบ้านปรก

องค์การบริหารส่วนตำบลบ้านปรก ได้วิเคราะห์สภาพแวดล้อมและศักยภาพการวิเคราะห์ศักยภาพ SWOT ANALYSIS TECHNIC เพื่อประเมินสถานการณ์การพัฒนาในปัจจุบัน และโอกาสการพัฒนาในอนาคตขององค์การบริหารส่วนตำบลบ้านปรก

วิเคราะห์ปัจจัยภายใน

จุดแข็ง (Strength : S)

๑. เป็นพื้นที่ที่มีความเจริญ เพราะอยู่ใกล้ตัวเมืองจังหวัด
๒. มีถนนสายหลักของจังหวัดพาดผ่านการคมนาคมภายนอกดี
๓. อยู่ติดริมแม่น้ำแม่กลองสามารถพัฒนาเป็นแหล่งท่องเที่ยว
๔. มีสถานศึกษาและสถานอนามัยในพื้นที่เพียงพอ

จุดอ่อน (Weakness : W)

๑. ปัญหาทรัพยากรธรรมชาติและสิ่งแวดล้อมเริ่มเสื่อมโทรม
๒. การคมนาคมทั้งทางบกและทางน้ำภายในตำบลไม่สะดวกเท่าที่ควร
๓. แหล่งเผยแพร่ข้อมูลข่าวสารไม่ทั่วถึง
๔. การบริการด้านสาธารณสุขประโยชน์ไม่เพียงพอ

วิเคราะห์ปัจจัยภายนอก

โอกาส (Opportunity : O)

๑. ประชาชนมีความตื่นตัวทางการเมืองการบริหารสูง
๒. ได้รับความร่วมมือจากหน่วยงานที่เกี่ยวข้อง

อุปสรรค (Threat : T)

๑. ได้รับการจัดสรรงบประมาณอุดหนุนน้อยเกินไป
๒. มีผลกระทบน้ำจากพื้นที่อื่น
๓. พื้นที่ที่จะก่อสร้างสาธารณสุขประโยชน์มีน้อยและไม่ได้รับการสนับสนุนที่เพียงพอ

๓.๓ ความเชื่อมโยงยุทธศาสตร์การพัฒนาจังหวัดกับยุทธศาสตร์การพัฒนาของ อปท.

โครงสร้างความเชื่อมโยงแผนยุทธศาสตร์การพัฒนาองค์การบริหารส่วนตำบลบ้านปรก พ.ศ.๒๕๖๑-๒๕๖๔

ยุทธศาสตร์ชาติ ๒๐ ปี

ยุทธศาสตร์ที่ ๒ ยุทธศาสตร์ด้านการสร้างความสามารถในการแข่งขัน

แผนพัฒนาเศรษฐกิจฯ ฉบับที่ ๑๒

ยุทธศาสตร์ที่ ๓ ยุทธศาสตร์การสร้างเสริมความเข้มแข็งทางเศรษฐกิจและแข่งขันได้อย่างยั่งยืน

ยุทธศาสตร์กลุ่มจังหวัดภาคกลางตอนล่าง ๒

ยุทธศาสตร์ที่ ๒ ความเชื่อมโยงของการท่องเที่ยวและพื้นที่เศรษฐกิจสู่ AEC

ยุทธศาสตร์การพัฒนาจังหวัดสมุทรสงคราม

ยุทธศาสตร์ที่ ๓ สร้างเสริมและพัฒนาคุณภาพชีวิตของประชาชนและผู้สูงอายุให้มีความมั่นคงเข้มแข็ง สามารถดำรงชีวิตตามหลักปรัชญาของเศรษฐกิจพอเพียง

กรอบยุทธศาสตร์การพัฒนาขององค์กรปกครองส่วนท้องถิ่นในเขตจังหวัด

ยุทธศาสตร์ที่ ๑ การพัฒนาด้านโครงสร้างพื้นฐาน

ยุทธศาสตร์การพัฒนาขององค์การบริหารส่วนตำบลบ้านปรก

ยุทธศาสตร์ที่ ๑ การพัฒนาด้านโครงสร้างพื้นฐาน

เป้าประสงค์

ประชาชนได้รับบริการด้านสาธารณูปโภคสาธารณูปการอย่างทั่วถึง

กลยุทธ์

กลยุทธ์ที่ ๑ พัฒนาระบบการขนส่งและโลจิสติกส์ ระบบสาธารณูปโภค สาธารณูปการ การก่อสร้าง ซ่อมแซม ปรับปรุง บำรุงรักษา โครงสร้างพื้นฐานให้ได้มาตรฐาน

กลยุทธ์ที่ ๒ พัฒนาระบบการคมนาคมทางบกและทางน้ำ

กลยุทธ์ที่ ๓ พัฒนาแหล่งน้ำเพื่อการอุปโภค - บริโภคและเพื่อการเกษตร

แผนงาน

๑.๑ แผนงานเคหะและชุมชน

๑.๒ แผนงานการเกษตร

โครงสร้างเชื่อมโยงแผนยุทธศาสตร์การพัฒนาศักยภาพการบริหารส่วนตำบลบ้านปรก
พ.ศ. ๒๕๖๑-๒๕๖๔ (ต่อ)

ยุทธศาสตร์ชาติ ๒๐ ปี

ยุทธศาสตร์ที่ ๓ ยุทธศาสตร์การพัฒนาและเสริมสร้างศักยภาพคน

ยุทธศาสตร์ที่ ๔ ยุทธศาสตร์ด้านการสร้างโอกาสความเสมอภาคและเท่าเทียมกันทางสังคม

แผนพัฒนาเศรษฐกิจฯ ฉบับที่ ๑๒

ยุทธศาสตร์ที่ ๑ ยุทธศาสตร์การสร้างและพัฒนาศักยภาพทุนมนุษย์

ยุทธศาสตร์ที่ ๒ ยุทธศาสตร์การเสริมความเป็นธรรมลดความเหลื่อมล้ำในสังคม

ยุทธศาสตร์การพัฒนาจังหวัดสมุทรสงคราม

ยุทธศาสตร์ที่ ๓ สร้างเสริมและพัฒนาคุณภาพชีวิตของประชาชนและผู้สูงอายุให้มีความมั่นคงเข้มแข็ง สามารถดำรงชีวิตตามหลักปรัชญาของเศรษฐกิจพอเพียง

กรอบยุทธศาสตร์การพัฒนาขององค์กรปกครองส่วนท้องถิ่นในเขตจังหวัด

ยุทธศาสตร์ที่ ๒ การพัฒนาด้านสาธารณสุข การส่งเสริมคุณภาพชีวิต การศึกษา ศาสนา ศิลปะ การกีฬา วัฒนธรรม ประเพณี ภูมิปัญญาท้องถิ่น

ยุทธศาสตร์การพัฒนาขององค์การบริหารส่วนตำบลบ้านปรก

ยุทธศาสตร์ที่ ๒ การพัฒนาด้านสาธารณสุข การส่งเสริมคุณภาพชีวิต การศึกษา การกีฬา ศิลปวัฒนธรรม ประเพณี และภูมิปัญญาท้องถิ่น

เป้าประสงค์

ประชาชนมีคุณภาพชีวิต มีสุขภาพอนามัยที่ดี มีแหล่งเรียนรู้ พัฒนาด้านการศึกษาของประชาชน สืบทอด ศิลปะ วัฒนธรรม ประเพณีท้องถิ่น

กลยุทธ์

กลยุทธ์ที่ ๑ ส่งเสริมสนับสนุนการสาธารณสุขมูลฐานยกระดับการบริการทางการแพทย์ เสริมสร้าง สุขภาพอนามัย ป้องกัน แก้ไข ควบคุมโรคติดต่อ และโรคไม่ติดต่อ

กลยุทธ์ที่ ๒ การมีส่วนร่วมทางการศึกษา การกีฬานันทนาการให้กับ เด็ก เยาวชน ประชาชน คนพิการ รวมถึงผู้ด้อยโอกาส

กลยุทธ์ที่ ๓ จัดสวัสดิการให้ความช่วยเหลือเด็ก สตรี ผู้สูงอายุ คน พิการ ผู้ด้อยโอกาส และผู้ติดเชื้อเอดส์

กลยุทธ์ที่ ๔ พัฒนาสถาบันครอบครัว ชุมชน และสังคม ให้มีความเข้มแข็งตามหลักปรัชญาเศรษฐกิจพอเพียง

กลยุทธ์ที่ ๕ ส่งเสริมการมีส่วนร่วมของภาครัฐ ภาคเอกชน

กลยุทธ์ที่ ๖ สร้างความเข้มแข็งในการบำรุงรักษา ศิลปะ วัฒนธรรม ประเพณี ภูมิปัญญาท้องถิ่น

กลยุทธ์ที่ ๗ อนุรักษ์ภาษาท้องถิ่นการใช้ภาษาไทยอย่างถูกต้อง ควบคู่กับการเรียนรู้ภาษาอังกฤษ ภาษาประเทศเพื่อนบ้าน

แผนงาน

๒.๑ แผนงานบริหารงานทั่วไป

๒.๑ แผนงานการศึกษา

๒.๒ แผนงานสาธารณสุข

๒.๓ แผนงานสังคมสงเคราะห์

๒.๔ แผนงานเคหะและชุมชน

๒.๕ แผนงานสร้างความเข้มแข็งของชุมชน

๒.๖ แผนงานการศึกษา วัฒนธรรม และนันทนาการ

๒.๗ แผนงานงบกลาง

โครงสร้างเชื่อมโยงแผนยุทธศาสตร์การพัฒนากองคการบริหารส่วนตำบลบ้านปรก
พ.ศ. ๒๕๖๑-๒๕๖๔ (ต่อ)

ยุทธศาสตร์ชาติ ๒๐ ปี

ยุทธศาสตร์ที่ ๑ ยุทธศาสตร์ด้านความมั่นคง

ยุทธศาสตร์ที่ ๕ ยุทธศาสตร์ด้านการสร้างการเติบโตบนคุณภาพชีวิตที่เป็นมิตรต่อสิ่งแวดล้อม

แผนพัฒนาเศรษฐกิจฯ ฉบับที่ ๑๒

ยุทธศาสตร์ที่ ๕ ยุทธศาสตร์การเสริมสร้างความมั่นคงแห่งชาติเพื่อการพัฒนาประเทศสู่ความมั่งคั่งและยั่งยืน

ยุทธศาสตร์การพัฒนาจังหวัดสมุทรสงคราม

ยุทธศาสตร์ที่ ๓ สร้างเสริมและพัฒนาคุณภาพชีวิตของประชาชนและผู้สูงอายุให้มีความมั่นคง
เข้มแข็ง สามารถดำรงชีวิตตามหลักปรัชญาของเศรษฐกิจพอเพียง

กรอบยุทธศาสตร์การพัฒนาขององค์กรปกครองส่วนท้องถิ่นในเขตจังหวัด

ยุทธศาสตร์ที่ ๓ การพัฒนาด้านการจัดระเบียบชุมชน/สังคม การรักษาความสงบเรียบร้อย

ยุทธศาสตร์การพัฒนาขององค์การบริหารส่วนตำบลบ้านปรก

ยุทธศาสตร์ที่ ๓ การพัฒนาด้านการจัดระเบียบชุมชน สังคม และการรักษาความสงบเรียบร้อย

เป้าประสงค์

ประชาชนมีความปลอดภัยในชีวิตและทรัพย์สิน

กลยุทธ์

กลยุทธ์ที่ ๑ บริหารจัดการการป้องกัน บรรเทาสาธารณภัย การรักษาความสงบเรียบร้อย ความ
ปลอดภัยในชีวิตและทรัพย์สินของประชาชน

กลยุทธ์ที่ ๒ ส่งเสริมสนับสนุนการป้องกัน แก้ไข ปัญหายาเสพติด ตลอดจนการฟื้นฟูผู้ติดยาเสพติด

กลยุทธ์ที่ ๓ ส่งเสริมสนับสนุนการป้องกันแก้ไขปัญหายาเสพติด รวมถึงการป้องกันภัยอันตราย

แผนงาน

๓.๑ แผนงานการรักษาความสงบภายใน

๓.๒ แผนงานสร้างความเข้มแข็งของชุมชน

๓.๓ แผนงานการศาสนา วัฒนธรรมและนันทนาการ

โครงสร้างเชื่อมโยงแผนยุทธศาสตร์การพัฒนาศักยภาพการบริหารส่วนตำบลบ้านปรก
พ.ศ. ๒๕๖๑-๒๕๖๔ (ต่อ)

ยุทธศาสตร์ชาติ ๒๐ ปี

ยุทธศาสตร์ที่ ๒ ยุทธศาสตร์ด้านการสร้างความสามารถในการแข่งขัน

ยุทธศาสตร์ที่ ๔ ยุทธศาสตร์ด้านการสร้างโอกาสความเสมอภาคและเท่าเทียมกันทางสังคม

แผนพัฒนาเศรษฐกิจฯ ฉบับที่ ๑๒

ยุทธศาสตร์ที่ ๒ ยุทธศาสตร์การสร้างความเป็นธรรมลดความเหลื่อมล้ำในสังคม

ยุทธศาสตร์ที่ ๓ ยุทธศาสตร์การสร้างความเข้มแข็งทางเศรษฐกิจและแข่งขันได้อย่างยั่งยืน

ยุทธศาสตร์กลุ่มจังหวัดภาคกลางตอนล่าง ๒

ยุทธศาสตร์ที่ ๑ การสร้างต้นทุนทางทรัพยากรเพื่อการลงทุน

ยุทธศาสตร์ที่ ๒ ความเชื่อมโยงของการท่องเที่ยวและพื้นที่เศรษฐกิจสู่ AEC

ยุทธศาสตร์การพัฒนาจังหวัดสมุทรสงคราม

ยุทธศาสตร์ที่ ๑ ส่งเสริมและพัฒนาให้เป็นศูนย์กลางการท่องเที่ยวเชิงอนุรักษ์และวัฒนธรรม ที่สอดคล้องกับวิถีชีวิตอย่างยั่งยืน

ยุทธศาสตร์ที่ ๒ สร้างเสริมและเพิ่มขีดความสามารถในการแข่งขันสินค้าเกษตรและประมง

กรอบยุทธศาสตร์การพัฒนาขององค์กรปกครองส่วนท้องถิ่นในเขตจังหวัด

ยุทธศาสตร์ที่ ๔ การพัฒนาและส่งเสริมเกษตรกรรม การลงทุนพาณิชย์กรรม และการท่องเที่ยว

ยุทธศาสตร์การพัฒนาขององค์การบริหารส่วนตำบลบ้านปรก

ยุทธศาสตร์ที่ ๔ การพัฒนาด้านการส่งเสริมเกษตรกรรม การประมง การลงทุนพาณิชย์กรรม และการท่องเที่ยว

เป้าประสงค์

ประชาชนมีความมั่นคงทางเศรษฐกิจอย่างยั่งยืน

กลยุทธ์

กลยุทธ์ที่ ๑ พัฒนาแหล่งท่องเที่ยวทางแม่น้ำลำคลอง การท่องเที่ยวเชิงอนุรักษ์ และปลูกจิตสำนึกให้รักถิ่นเกิด

กลยุทธ์ที่ ๒ สนับสนุนภาครัฐ เอกชน องค์กร ชุมชน/เครือข่ายในการพัฒนาอาชีพ เกษตรกรรม การประมง การลงทุน พาณิชยกรรม อุตสาหกรรม การบริการเพื่อสร้างงาน สร้างอาชีพ สร้างรายได้

กลยุทธ์ที่ ๓ ส่งเสริมและสนับสนุนพัฒนาการผลิต และจำหน่ายผลิตภัณฑ์เกษตรและประมง รวมทั้งผลิตภัณฑ์แปรรูปให้มีคุณภาพ

แผนงาน

๔.๑ แผนงานเคหะและชุมชน

๔.๒ แผนงานสร้างความเข้มแข็งของชุมชน

๔.๓ แผนงานการเกษตร

โครงสร้างเชื่อมโยงแผนยุทธศาสตร์การพัฒนาระบบการบริการส่วนตำบลบ้านปรก
พ.ศ. ๒๕๖๑-๒๕๖๔ (ต่อ)

ยุทธศาสตร์ชาติ ๒๐ ปี

ยุทธศาสตร์ที่ ๑ ยุทธศาสตร์ด้านความมั่นคง

ยุทธศาสตร์ที่ ๕ ยุทธศาสตร์ด้านการสร้างการเติบโตบนคุณภาพชีวิตที่เป็นมิตรต่อสิ่งแวดล้อม

แผนพัฒนาเศรษฐกิจฯ ฉบับที่ ๑๒

ยุทธศาสตร์ที่ ๔ ยุทธศาสตร์ด้านการเติบโตที่เป็นมิตรกับสิ่งแวดล้อมเพื่อพัฒนาอย่างยั่งยืน

ยุทธศาสตร์กลุ่มจังหวัดภาคกลางตอนล่าง ๒

ยุทธศาสตร์ที่ ๑ การสร้างต้นทุนทางทรัพยากรเพื่อการลงทุน

ยุทธศาสตร์ที่ ๓ การกีดเซาะชายฝั่งทะเล

ยุทธศาสตร์การพัฒนาจังหวัดสมุทรสงคราม

ยุทธศาสตร์ที่ ๔ สร้างเสริมประสิทธิภาพในการบริหารจัดการ ทรัพยากรธรรมชาติ และสิ่งแวดล้อม อย่างมีส่วนร่วมทุกภาคส่วน

กรอบยุทธศาสตร์การพัฒนาขององค์กรปกครองส่วนท้องถิ่นในเขตจังหวัด

ยุทธศาสตร์ที่ ๕ การพัฒนาด้านการบริหารจัดการทรัพยากรธรรมชาติและสิ่งแวดล้อมอย่างยั่งยืน

ยุทธศาสตร์การพัฒนาขององค์การบริหารส่วนตำบลบ้านปรก

ยุทธศาสตร์ที่ ๕ การพัฒนาด้านการบริหารจัดการทรัพยากรธรรมชาติและสิ่งแวดล้อมอย่างยั่งยืน

เป้าประสงค์

อนุรักษ์ทรัพยากรธรรมชาติและสิ่งแวดล้อม เพื่อให้ประชาชนมีคุณภาพชีวิตที่ดี

กลยุทธ์

กลยุทธ์ที่ ๑ อนุรักษ์ ฟื้นฟูทรัพยากรธรรมชาติและสิ่งแวดล้อม

กลยุทธ์ที่ ๒ บริหารจัดการขยะมูลฝอย สิ่งปฏิกูล และน้ำเสีย

กลยุทธ์ที่ ๓ เสริมสร้างการป้องกัน การกีดเซาะริมตลิ่ง แม่น้ำลำคลอง

แผนงาน

๕.๑ แผนงานเคหะและชุมชน

โครงสร้างเชื่อมโยงแผนยุทธศาสตร์การพัฒนาระบบการบริหารส่วนตำบลบ้านปรก
พ.ศ. ๒๕๖๑-๒๕๖๔ (ต่อ)

ยุทธศาสตร์ชาติ ๒๐ ปี

ยุทธศาสตร์ที่ ๖ ยุทธศาสตร์ด้านการปรับสมดุลและพัฒนาระบบการบริหารจัดการภาครัฐ

แผนพัฒนาเศรษฐกิจฯ ฉบับที่ ๑๒

ยุทธศาสตร์ที่ ๖ ยุทธศาสตร์ด้านการเพิ่มประสิทธิภาพและธรรมาภิบาลในภาครัฐ

ยุทธศาสตร์การพัฒนาจังหวัดสมุทรสงคราม

ยุทธศาสตร์ที่ ๕ สร้างเสริมประสิทธิภาพการบริหารจัดการภาครัฐให้ทันต่อการเปลี่ยนแปลงของสังคมไทยและสังคมโลก

กรอบยุทธศาสตร์การพัฒนาขององค์กรปกครองส่วนท้องถิ่นในเขตจังหวัด

ยุทธศาสตร์ที่ ๖ การพัฒนาด้านการบริหารกิจการบ้านเมืองและสังคมที่ดี

ยุทธศาสตร์การพัฒนาขององค์การบริหารส่วนตำบลบ้านปรก

ยุทธศาสตร์ที่ ๖ การพัฒนาด้านการบริหารกิจการบ้านเมือง และสังคมที่ดี

เป้าประสงค์

ประชาชนได้รับการด้วยความเป็นธรรม โปร่งใส มีส่วนร่วมในการพัฒนาท้องถิ่น

กลยุทธ์

- กลยุทธ์ที่ ๑ เติบโตทุน พัทธ์กษ รักรักษาถาบัน ชาต ศาสนา พระมหากษัตริย์
- กลยุทธ์ที่ ๒ ส่งเสริมการมีส่วนร่วมของประชาชนในการพัฒนาท้องถิ่น
- กลยุทธ์ที่ ๓ การจัตหวัดศุ ครุภันท์ ปรึบปรุุง และพัฒนาสถานที่เพื่อเพิ่มประสิทธิภาพในการปฏิบัติงาน
- กลยุทธ์ที่ ๔ พัฒนาความรู้ความเข้าใจและการมีส่วนร่วมของประชาชนเกี่ยวกับการเมืองการปกครองตามระบอบประชาธิปไตย
- กลยุทธ์ที่ ๕ พัฒนาระบบการบริหารจัดการองค์กรให้มีประสิทธิภาพรวมถึงพัฒนาหน่วยงานและบุคลากร
- กลยุทธ์ที่ ๖ ก่อสร้าง/ปรึบปรุุงสถานที่ปฏิบัติงาน บำรุงรักษา/จัตหวัดศุ อุปรุกรณ์ เครื่องมือเครื่องใช้ และพัฒนาระบบการทำงานโดยใช้เทคโนโลยีที่ทันสมัย
- กลยุทธ์ที่ ๗ ส่งเสริมการมีส่วนร่วมของภาคประชาชนในการป้องกันปัญหาคอร์รัปชัน

แผนงาน

- ๖.๑ แผนงานบริหารงานทั่วไป
- ๖.๒ แผนงานรักษาความสงบภายใน
- ๖.๓ แผนงานการศึกษา
- ๖.๔ แผนงานสาธารณสุข
- ๖.๕ แผนสร้างคามเข้มแข็งของชุมชน

๓.๔ แผนผังยุทธศาสตร์

ยุทธศาสตร์การพัฒนาขององค์การบริหารส่วนตำบลบ้านปรก
Strategy Map

วิสัยทัศน์

“ถนนสวย น้ำใส การศึกษาก้าวไกล ใส่ใจคุณภาพชีวิต รักสิ่งแวดล้อม
พร้อมประสานชุมชน เพื่อก้าวสู่ประชาคมอาเซียน”

๑) ยุทธศาสตร์การพัฒนา
ด้านโครงสร้างพื้นฐาน

๒) ยุทธศาสตร์การพัฒนา
ด้านสาธารณสุข การส่งเสริม
คุณภาพชีวิต การศึกษา
การกีฬา ศิลปวัฒนธรรม
ประเพณีและภูมิปัญญาท้องถิ่น

๓) ยุทธศาสตร์การพัฒนา
ด้านการจัดระเบียบชุมชน
สังคม และการรักษาความสงบ
เรียบร้อย

ยุทธศาสตร์

๔) ยุทธศาสตร์การพัฒนา
ด้านการส่งเสริมเกษตรกรรม
การประมง การลงทุน
พาณิชย์กรรม และการท่องเที่ยว

๕) ยุทธศาสตร์การพัฒนา
ด้านการบริหารจัดการ
ทรัพยากรธรรมชาติและ
สิ่งแวดล้อมอย่างยั่งยืน

๖) ยุทธศาสตร์พัฒนาด้าน
การบริหารกิจการบ้านเมือง
และสังคมที่ดี

๑. ประชาชนได้รับบริการด้าน
สาธารณสุข โภค สาธารณูปการ
อย่างทั่วถึง

๒. ประชาชนมีคุณภาพชีวิต มี
สุขภาพอนามัยที่ดี มีแหล่งเรียนรู้
พัฒนาทางการศึกษาของ
ประชาชน สืบทอด ศิลปะ
วัฒนธรรม ประเพณีท้องถิ่น

๓. ประชาชนมีความปลอดภัย
ในชีวิตและทรัพย์สิน

เป้าประสงค์

๔. ประชาชนมีความ
มั่นคงทางเศรษฐกิจ
อย่างยั่งยืน

๕. อนุรักษ์ทรัพยากรธรรมชาติและ
สิ่งแวดล้อม เพื่อให้
ประชาชนมีคุณภาพชีวิตที่ดี

๖. ประชาชนได้รับบริการ
ด้วยความเป็นธรรม
โปร่งใส มีส่วนร่วมในการ
พัฒนาท้องถิ่น

๓.๔ แผนผังยุทธศาสตร์

ยุทธศาสตร์การพัฒนาขององค์การบริหารส่วนตำบลบ้านปรก
Strategy Map (ต่อ)

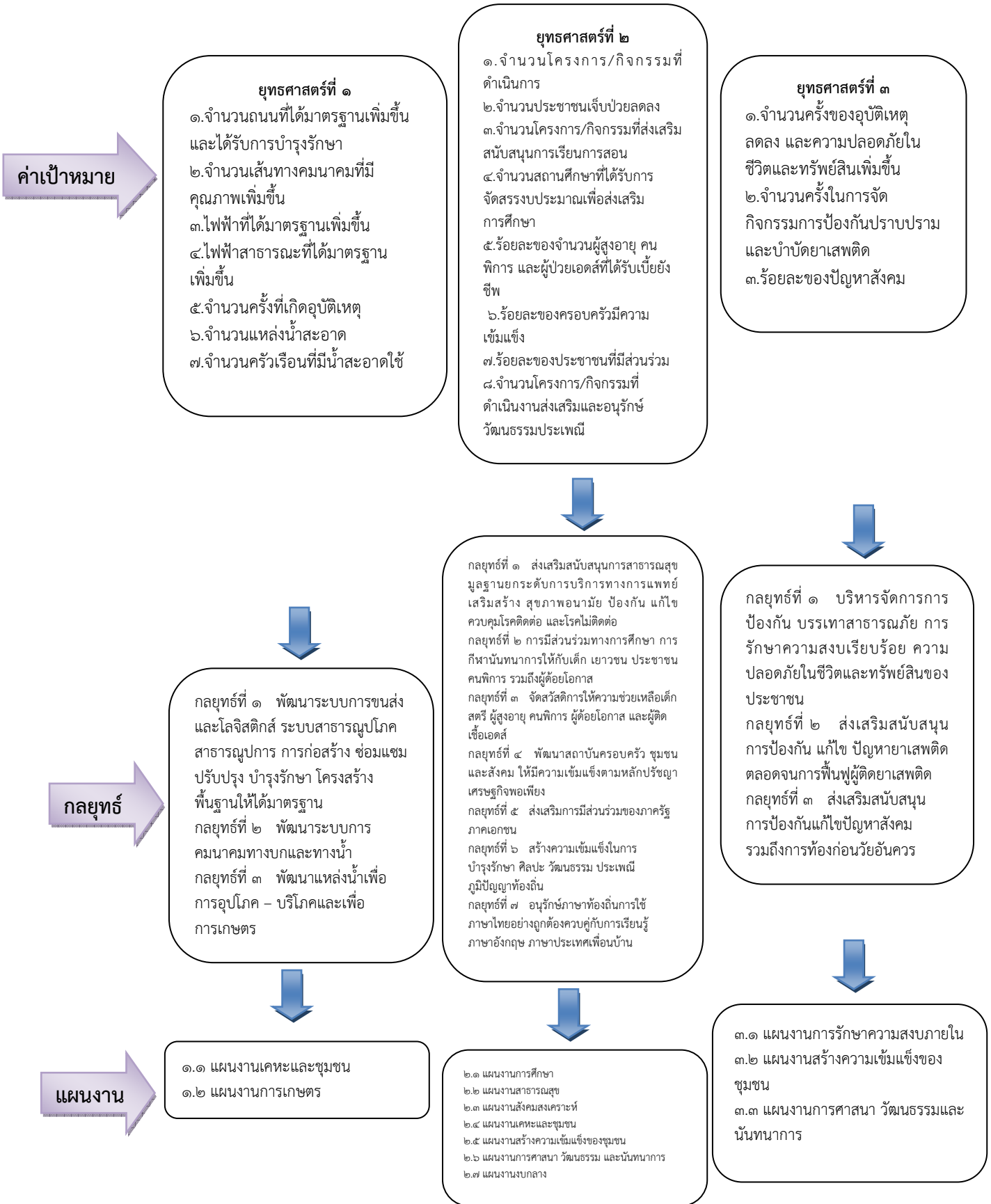

๓.๔ แผนผังยุทธศาสตร์

ยุทธศาสตร์การพัฒนาขององค์การบริหารส่วนตำบลบ้านปรก
Strategy Map (ต่อ)

คำเป้าหมาย

ยุทธศาสตร์ที่ ๔
๑. จำนวนแหล่งท่องเที่ยวในตำบล
๒. จำนวนกลุ่มที่ได้รับการสนับสนุน อบรมเพิ่มทักษะ
๓. ร้อยละของจำนวนประชากรที่ได้รับฝึกอบรมการประกอบอาชีพ

ยุทธศาสตร์ที่ ๕
๑. จำนวนแหล่งน้ำที่ได้รับการดูแลบำรุงรักษา
๒. จำนวนขยะมูลฝอยที่ลดลง
๓. จำนวนการพังทลายของตลิ่ง

ยุทธศาสตร์ที่ ๖
๑. จำนวนประชาชนรักและเทิดทูนสถาบันชาติ ศาสนาพระมหากษัตริย์
๒. จำนวนโครงการ/กิจกรรม ที่ส่งเสริมการมีส่วนร่วมของประชาชน
๓. จำนวนประชาชนที่มีส่วนร่วมในการพัฒนาท้องถิ่น
๔. จำนวนประชาชนที่ได้รับข้อมูลข่าวสาร
๕. จำนวนบุคลากรของหน่วยงานที่ได้รับการอบรมและมีความรู้ในการปฏิบัติงาน
๖. จำนวนเครื่องมือเครื่องใช้ ที่สามารถเพิ่มประสิทธิภาพในการปฏิบัติราชการ
๗. จำนวนประชาชนที่มีส่วนร่วมในการป้องกันปัญหาคอร์รัปชัน

กลยุทธ์

กลยุทธ์ที่ ๑ พัฒนาแหล่งท่องเที่ยวทางแม่น้ำลำคลอง การท่องเที่ยวเชิงอนุรักษ์ และปลูกจิตสำนึกให้รักถิ่นเกิด
กลยุทธ์ที่ ๒ สนับสนุนภาครัฐ เอกชน องค์กร ชุมชน/เครือข่ายในการพัฒนาอาชีพ เกษตรกรรม การประมง การลงทุน พาณิชยกรรม อุตสาหกรรม การบริการเพื่อสร้างงาน สร้างอาชีพ สร้างรายได้
กลยุทธ์ที่ ๓ ส่งเสริมและสนับสนุนพัฒนาการผลิต และจำหน่ายผลิตภัณฑ์เกษตรและประมง รวมทั้งผลิตภัณฑ์แปรรูปให้มีคุณภาพ

กลยุทธ์ที่ ๑ อนุรักษ์ ฟื้นฟูทรัพยากรธรรมชาติ และสิ่งแวดล้อม
กลยุทธ์ที่ ๒ บริหารจัดการขยะมูลฝอย สิ่งปฏิกูล และน้ำเสีย
กลยุทธ์ที่ ๓ เสริมสร้างการป้องกัน การกัดเซาะริมตลิ่ง แม่น้ำลำคลอง

กลยุทธ์ที่ ๑ เติบโตชน พิทักษ์ รักษาสถาบันชาติ ศาสนา พระมหากษัตริย์
กลยุทธ์ที่ ๒ ส่งเสริมการมีส่วนร่วมของประชาชนในการพัฒนาท้องถิ่น
กลยุทธ์ที่ ๓ การจัดหาวัสดุ ครุภัณฑ์ ปรับปรุง และพัฒนาสถานที่เพื่อเพิ่มประสิทธิภาพในการปฏิบัติงาน
กลยุทธ์ที่ ๔ พัฒนาความรู้ความเข้าใจและการมีส่วนร่วมของประชาชนเกี่ยวกับการปกครองตามระบอบประชาธิปไตย
กลยุทธ์ที่ ๕ พัฒนาระบบการบริหารจัดการองค์กรให้มีประสิทธิภาพรวมถึงพัฒนาหน่วยงานและบุคลากร
กลยุทธ์ที่ ๖ ก่อสร้าง/ปรับปรุงสถานที่ปฏิบัติงาน บำรุงรักษา/จัดหมวดหมู่ อุปกรณ์ เครื่องมือเครื่องใช้ และพัฒนาระบบการทำงานโดยใช้เทคโนโลยีที่ทันสมัย
กลยุทธ์ที่ ๗ ส่งเสริมการมีส่วนร่วมของภาคประชาชนในการป้องกันปัญหาคอร์รัปชัน

แผนงาน

๔.๑ แผนงานเคหะและชุมชน
๔.๒ แผนงานสร้างความเข้มแข็งของชุมชน
๔.๓ แผนงานการเกษตร

๕.๑ แผนงานเคหะและชุมชน

๖.๑ แผนงานบริหารงานทั่วไป
๖.๒ แผนงานรักษาความสงบภายใน
๖.๓ แผนงานการศึกษา
๖.๔ แผนงานสาธารณสุข
๖.๕ แผนงานสร้างความเข้มแข็งของชุมชน

รายละเอียดยุทธศาสตร์องค์การบริหารส่วนตำบลบ้านปรก

ความเชื่อมโยงกับยุทธศาสตร์จังหวัด	ยุทธศาสตร์ อปท. ในเขตจังหวัด	ยุทธศาสตร์ อปท	เป้าประสงค์	ตัวชี้วัด ผลผลิต/โครงการ	ค่าเป้าหมาย				ความก้าวหน้า ของเป้าหมาย	กลยุทธ์	ผลผลิต/โครงการ	หน่วยงาน รับผิดชอบ	หน่วย สนับสนุน
					๒๕๖๑	๒๕๖๒	๒๕๖๓	๒๕๖๔					
ยุทธศาสตร์ที่ ๓ สร้างเสริมและพัฒนาคุณภาพชีวิตของประชาชนและสังคมให้มีความเข้มแข็งและดำรงชีวิตตามหลักปรัชญาเศรษฐกิจพอเพียง	ยุทธศาสตร์ที่ ๑ การพัฒนาด้านโครงสร้างพื้นฐาน	การพัฒนาด้านโครงสร้างพื้นฐาน	๑.ประชาชนได้รับการด้านสาธารณสุขโรคสาธารณสุขการอย่างทั่วถึง	จำนวนเส้นทางคมนาคมที่มีคุณภาพเพิ่มขึ้น	๒	๔	๖	๘	ปีละ ๒ สาย	พัฒนาระบบการขนส่ง	โครงการก่อสร้างถนนและหรือท่อระบายน้ำหรือสะพาน เชื้อนท่าเรือ ลานคสล.ศาลาที่พักผู้โดยสาร ฯลฯ	กองช่าง	สำนักงานปลัด
			๒.ประชาชนได้รับการด้านสาธารณสุขโรคสาธารณสุขการอย่างทั่วถึง	เส้นทางคมนาคมที่ได้รับการบำรุงรักษา	๒	๔	๖	๘	ปีละ ๒ สาย	จำนวนเส้นทางคมนาคมที่มีคุณภาพเพิ่มขึ้น	โครงการปรับปรุงซ่อมแซม ถนนและหรือท่อระบายน้ำหรือสะพาน เชื้อน ท่าเรือ ลานคสล.ศาลาที่พักผู้โดยสาร ฯลฯ	กองช่าง	สำนักงานปลัด
			๓.ประชาชนได้รับการด้านสาธารณสุขโรคสาธารณสุขการอย่างทั่วถึง	จำนวนครัวเรือนที่มีไฟฟ้าใช้เพิ่มมากขึ้น	๒	๔	๖	๘	ปีละ ๒ จุด	มีไฟฟ้าที่ได้มาตรฐานเพิ่มขึ้น	โครงการขยายเขตไฟฟ้า	กองช่าง	สำนักงานปลัด
			๔.ประชาชนได้รับการด้านสาธารณสุขโรคสาธารณสุขการอย่างทั่วถึง	จำนวนไฟฟ้าสาธารณะที่เพิ่มขึ้น	๒	๔	๖	๘	ปีละ ๒ จุด	มีไฟฟ้าสาธารณะที่ได้มาตรฐานเพิ่มขึ้น	โครงการติดตั้งซ่อมแซม ไฟฟ้าสาธารณะ	กองช่าง	สำนักงานปลัด

ความเชื่อมโยงกับยุทธศาสตร์จังหวัด	ยุทธศาสตร์อปท.ในเขตจังหวัด	ยุทธศาสตร์ อปท	เป้าประสงค์	ตัวชี้วัด ผลผลิต/โครงการ	ค่าเป้าหมาย				ความก้าวหน้า ของเป้าหมาย	กลยุทธ์	ผลผลิต/โครงการ	หน่วยงานรับผิดชอบ	หน่วยสนับสนุน
					๒๕๖๑	๒๕๖๒	๒๕๖๓	๒๕๖๔					
			๕.ประชาชนได้รับบริการด้านสาธารณสุขภาคสาธารณสุขการอย่างทั่วถึง	มีสาธารณสุขภาคสาธารณสุขการเพิ่มขึ้น	๒	๔	๖	๘	ปีละ ๒ จุด	สาธารณสุขภาคสาธารณสุขการเพิ่มขึ้น	โครงการขยายปรับปรุง สนับสนุนซ่อมแซมระบบประปาต่างๆ	กองช่าง	สำนักงานปลัด
			๖.ประชาชนได้รับบริการด้านสาธารณสุขภาคสาธารณสุขการอย่างทั่วถึง	จำนวนเครื่องหมายเตือนความปลอดภัยเพิ่มขึ้น	๒	๔	๖	๘	ปีละ ๒ จุด	จำนวนครั้งที่เกิดอุบัติเหตุลดลง	โครงการติดตั้งปรับปรุง ซ่อมแซมป้ายบอกทางและเครื่องหมายเตือนความปลอดภัยการจราจรทางบกและทางน้ำ	กองช่าง	สำนักงานปลัด
			๗.ประชาชนได้รับบริการด้านสาธารณสุขภาคสาธารณสุขการอย่างทั่วถึง	แหล่งน้ำสาธารณะที่ได้รับการบำรุงรักษา	๒	๔	๖	๘	ปีละ ๒ แห่ง	จำนวนแหล่งน้ำสะอาดที่เพิ่มขึ้น	โครงการขุดลอกคลองสาธารณะ	กองช่าง	-
			๘.ประชาชนได้รับบริการด้านสาธารณสุขภาคสาธารณสุขการอย่างทั่วถึง	สาธารณสุขภาคสาธารณสุขการเพิ่มขึ้น	๒	๔	๖	๘	ปีละ ๒ จุด	จำนวนครัวเรือนที่มีน้ำสะอาดใช้เพิ่มขึ้น	โครงการส่งเสริมควบคุมคุณภาพน้ำ	กองสาธารณสุข	กองช่าง

ความเชื่อมโยงกับยุทธศาสตร์จังหวัด	ยุทธศาสตร์อปท.ในเขตจังหวัด	ยุทธศาสตร์ อปท	เป้าประสงค์	ตัวชี้วัด ผลผลิต/โครงการ	ค่าเป้าหมาย				ความก้าวหน้าของเป้าหมาย	กลยุทธ์	ผลผลิต/โครงการ	หน่วยงานรับผิดชอบ	หน่วยสนับสนุน
					๒๕๖๑	๒๕๖๒	๒๕๖๓	๒๕๖๔					
ยุทธศาสตร์ที่ ๓ สร้างเสริมและพัฒนาคุณภาพชีวิตของประชาชนและผู้สูงอายุให้มีความมั่นคงเข้มแข็งสามารถดำรงชีวิตตามหลักปรัชญาเศรษฐกิจพอเพียง	ยุทธศาสตร์ที่ ๒ การพัฒนาด้านสาธารณสุขการส่งเสริมคุณภาพชีวิต การศึกษา ศิลปะ การกีฬา วัฒนธรรม ประเพณี ภูมิปัญญาท้องถิ่น	การพัฒนาด้านสาธารณสุขการส่งเสริมคุณภาพชีวิต การศึกษา ศิลปะ การกีฬา วัฒนธรรม ประเพณี ภูมิปัญญาท้องถิ่น	๑.ประชาชนมีคุณภาพชีวิต มีสุขภาพอนามัยที่ดี มีแหล่งเรียนรู้ พัฒนาด้าน การศึกษาของประชาชน สืบทอด ศิลปะ วัฒนธรรม ประเพณีท้องถิ่น	จำนวนประชาชน ผู้เจ็บป่วยลดลง	๑	๒	๓	๔	ปีละ ๑ โครงการ	จำนวนประชาชน เจ็บป่วยลดลง	โครงการสนับสนุน ป้องกันควบคุมโรคติดต่อ/โรคไม่ติดต่อ	กองสาธารณสุข	-
			๒.ประชาชนมีคุณภาพชีวิต มีสุขภาพอนามัยที่ดี มีแหล่งเรียนรู้ พัฒนาด้าน การศึกษาของประชาชน สืบทอด ศิลปะ วัฒนธรรม ประเพณีท้องถิ่น	จำนวนประชาชน ที่มีสุขภาพแข็งแรง	๑	๒	๓	๔	ปีละ ๑ โครงการ	จำนวนโครงการ/กิจกรรมที่ดำเนินการ	โครงการส่งเสริม ป้องกัน รักษาฟื้นฟูสุขภาพอนามัยของประชาชน	กองสาธารณสุข	-
			๓.ประชาชนมีคุณภาพชีวิต มีสุขภาพอนามัยที่ดี มีแหล่งเรียนรู้ พัฒนาด้าน การศึกษาของประชาชน สืบทอด ศิลปะ วัฒนธรรม ประเพณีท้องถิ่น	จำนวนอุปกรณ์ช่วยเหลือคนใช้เพิ่มขึ้น	๑	๒	๓	๔	ปีละ ๑ โครงการ	จำนวนโครงการ/กิจกรรมที่ดำเนินการ	โครงการสนับสนุนงบประมาณสำหรับสถานีอนามัยตำบลบ้านปรก	กองสาธารณสุข	-
			๔.ประชาชนมีคุณภาพชีวิต มีสุขภาพอนามัยที่ดี มีแหล่งเรียนรู้ พัฒนาด้าน การศึกษาของประชาชน สืบทอด ศิลปะ วัฒนธรรม ประเพณีท้องถิ่น	จำนวนอุปกรณ์ช่วยเหลือคนใช้เพิ่มขึ้น	๑	๒	๓	๔	ปีละ ๑ โครงการ	จำนวนโครงการ/กิจกรรมที่ดำเนินการ	โครงการอุดหนุนงบประมาณด้านสาธารณสุข กักบงค์กรหน่วยงานที่เกี่ยวข้อง	กองสาธารณสุข	-

ความเชื่อมโยงกับยุทธศาสตร์จังหวัด	ยุทธศาสตร์ อปท. ในเขตจังหวัด	ยุทธศาสตร์ อปท.	เป้าประสงค์	ตัวชี้วัด ผลผลิต/โครงการ	ค่าเป้าหมาย				ความก้าวหน้า ของเป้าหมาย	กลยุทธ์	ผลผลิต/โครงการ	หน่วยงาน รับผิดชอบ	หน่วย สนับสนุน
					๒๕๖๑	๒๕๖๒	๒๕๖๓	๒๕๖๔					
			๕.ประชาชนมีคุณภาพชีวิต มีสุขภาพอนามัยที่ดี มีแหล่งเรียนรู้ พัฒนา ด้านการศึกษาของประชาชน สืบทอด ศิลปะ วัฒนธรรม ประเพณีท้องถิ่น	จำนวนเด็กเล็กมีสุขภาพแข็งแรงเพิ่มขึ้น	๑	๒	๓	๔	ปีละ ๑ โครงการ	จำนวนเด็กเล็กที่มีสุขภาพแข็งแรง	โครงการสนับสนุนอาหารกลางวันและอาหารเสริม(นม)แก่เด็กเล็กประจำศูนย์พัฒนาเด็กเล็ก	กองการศึกษา	-
			๖.ประชาชนมีคุณภาพชีวิต มีสุขภาพอนามัยที่ดี มีแหล่งเรียนรู้ พัฒนา ด้านการศึกษาของประชาชน สืบทอด ศิลปะ วัฒนธรรม ประเพณีท้องถิ่น	เด็กนักเรียนมีความพร้อมในการเรียนเพิ่มขึ้น	๑	๒	๓	๔	ปีละ ๑ โครงการ	จำนวนกิจกรรมที่ส่งเสริมการเรียนรู้การสอน	โครงการวัสดุอุปกรณ์ เพื่อฝึกความพร้อมและพัฒนาร่างกายและจิตใจเด็กประจำศูนย์พัฒนาเด็กเล็ก	กองการศึกษา	-
			๗.ประชาชนมีคุณภาพชีวิต มีสุขภาพอนามัยที่ดี มีแหล่งเรียนรู้ พัฒนา ด้านการศึกษาของประชาชน สืบทอด ศิลปะ วัฒนธรรม ประเพณีท้องถิ่น	มีการจัดกิจกรรมส่งเสริมการเรียนรู้ให้แก่เด็ก	๑	๒	๓	๔	ปีละ ๑ โครงการ	จำนวนโครงการ/กิจกรรม	โครงการส่งเสริมพัฒนาเด็ก เยาวชน และประชาชนด้านกีฬาและด้านอื่นๆ	กองการศึกษา	-
			๘.ประชาชนมีคุณภาพชีวิต มีสุขภาพอนามัยที่ดี มีแหล่งเรียนรู้ พัฒนา ด้านการศึกษาของประชาชน สืบทอด ศิลปะ วัฒนธรรม ประเพณีท้องถิ่น	จำนวนเด็กนักเรียนที่มีสุขภาพแข็งแรงเพิ่มขึ้น	๑	๒	๓	๔	ปีละ ๑ โครงการ	จำนวนเด็กนักเรียนที่มีสุขภาพแข็งแรง	โครงการอุดหนุนอาหารกลางวันและอาหารเสริม(นม)แก่โรงเรียนในเขตตำบลบ้านปรก	กองการศึกษา	-

ความเชื่อมโยงกับยุทธศาสตร์จังหวัด	ยุทธศาสตร์ อปท. ในเขตจังหวัด	ยุทธศาสตร์ อปท.	เป้าประสงค์	ตัวชี้วัด ผลผลิต/โครงการ	ค่าเป้าหมาย				ความก้าวหน้า ของเป้าหมาย	กลยุทธ์	ผลผลิต/โครงการ	หน่วยงาน รับผิดชอบ	หน่วย สนับสนุน
					๒๕๖๑	๒๕๖๒	๒๕๖๓	๒๕๖๔					
			๙.ประชาชนมีคุณภาพชีวิต มีสุขภาพอนามัยที่ดี มีแหล่งเรียนรู้ พัฒนา ด้านการศึกษาของประชาชน สืบทอด ศิลปะ วัฒนธรรม ประเพณีท้องถิ่น	จำนวนเด็กนักเรียนมีความรู้เพิ่มมากขึ้น	๑	๒	๓	๔	ปีละ ๑ โครงการ	จำนวนสถานศึกษาที่ได้รับการจัดสรรงบประมาณเพื่อส่งเสริมการศึกษา	โครงการอุดหนุนอุปกรณ์สื่อการเรียนการสอนแก่โรงเรียนในเขตตำบลบ้านปรก	กองการศึกษา	-
			๑๐.ประชาชนมีคุณภาพชีวิต มีสุขภาพอนามัยที่ดี มีแหล่งเรียนรู้ พัฒนา ด้านการศึกษาของประชาชน สืบทอด ศิลปะ วัฒนธรรม ประเพณีท้องถิ่น	จำนวนเด็กนักเรียนมีความรู้เพิ่มมากขึ้น	๑	๒	๓	๔	ปีละ ๑ โครงการ	จำนวนสถานศึกษาที่ได้รับการจัดสรรงบประมาณเพื่อส่งเสริมการศึกษา	อุดหนุนส่งเสริมด้านพัฒนาการเรียนรู้ของเด็กแก่โรงเรียนในเขตตำบลบ้านปรก	กองการศึกษา	-
			๑๑.ประชาชนมีคุณภาพชีวิต มีสุขภาพอนามัยที่ดี มีแหล่งเรียนรู้ พัฒนา ด้านการศึกษาของประชาชน สืบทอด ศิลปะ วัฒนธรรม ประเพณีท้องถิ่น	จำนวนเด็กนักเรียนมีความรู้เพิ่มมากขึ้น	๑	๒	๓	๔	ปีละ ๑ โครงการ	จำนวนเด็กและเยาวชนได้รับการศึกษาเพิ่มขึ้น	โครงการให้ทุนการศึกษาและหรือทุนสงเคราะห์แก่เด็กเยาวชนและประชาชนตำบลบ้านปรก	กองการศึกษา	-
			๑๒.ประชาชนมีคุณภาพชีวิต มีสุขภาพอนามัยที่ดี มีแหล่งเรียนรู้ พัฒนา ด้านการศึกษาของประชาชน สืบทอด ศิลปะ วัฒนธรรม ประเพณีท้องถิ่น	จำนวนผู้สูงอายุ คนพิการ ผู้ด้อยโอกาสและผู้ป่วยเอดส์ได้รับสวัสดิการเพิ่มขึ้น	๑	๒	๓	๔	ปีละ ๑ โครงการ	ร้อยละของจำนวนผู้สูงอายุ คนพิการ ผู้ด้อยโอกาสและผู้ป่วยเอดส์ได้รับสวัสดิการ	โครงการสนับสนุนเบี้ยยังชีพและหรือจัดสวัสดิการเพื่อช่วยเหลือแก่ผู้สูงอายุ คนพิการ ผู้ด้อยโอกาสและผู้ป่วยเอดส์ในตำบลบ้านปรก	สำนักงานปลัด	-

ความเชื่อมโยงกับยุทธศาสตร์จังหวัด	ยุทธศาสตร์อปท.ในเขตจังหวัด	ยุทธศาสตร์ อปท	เป้าประสงค์	ตัวชี้วัด ผลผลิต/โครงการ	ค่าเป้าหมาย				ความก้าวหน้า ของเป้าหมาย	กลยุทธ์	ผลผลิต/โครงการ	หน่วยงาน รับผิดชอบ	หน่วย สนับสนุน
					๒๕๖๑	๒๕๖๒	๒๕๖๓	๒๕๖๔					
			๑๓.ประชาชนมีคุณภาพชีวิต มีสุขภาพอนามัยที่ดี มีแหล่งเรียนรู้ พัฒนา ด้านการศึกษาของประชาชน สืบทอด ศิลปะ วัฒนธรรม ประเพณีท้องถิ่น	จำนวนครอบครัวที่ ได้รับการอบรม	๑	๒	๓	๔	ปีละ ๑ โครงการ	ร้อยละของ ครอบครัวมีความ เข้มแข็ง	สนับสนุน ส่งเสริม พัฒนา สถาบันครอบครัว ชุมชน และสังคมด้าน ต่าง ๆ ตามหลักปรัชญา เศรษฐกิจพอเพียง ภายใต้ กรอบแนวคิดค่านิยมหลัก ๑๒ ประการ	สำนักงานปลัด	-
			๑๔.ประชาชนมีคุณภาพชีวิต มีสุขภาพอนามัยที่ดี มีแหล่งเรียนรู้ พัฒนาด้าน การศึกษาของประชาชน สืบทอด ศิลปะ วัฒนธรรม ประเพณีท้องถิ่น	จำนวนภาครัฐ ภาคเอกชนมีส่วนร่วม เพิ่มขึ้น	๑	๒	๓	๔	ปีละ ๑ โครงการ	ร้อยละของ ประชาชนที่มีส่วน ร่วม	ส่งเสริมการมีส่วนร่วมของ ภาครัฐ ภาคเอกชน และ ประชาชนภายใต้กรอบ แนวคิดค่านิยมหลัก ๑๒ ประการ	สำนักงานปลัด	-
			๑๕.ประชาชนมีคุณภาพชีวิต มีสุขภาพอนามัยที่ดี มีแหล่งเรียนรู้ พัฒนา ด้านการศึกษาของประชาชน สืบทอด ศิลปะ วัฒนธรรม ประเพณีท้องถิ่น	จำนวนผู้เข้าร่วม กิจกรรมเพิ่มมากขึ้น	๑	๒	๓	๔	ปีละ ๑ โครงการ	จำนวนโครงการ/ กิจกรรม	โครงการส่งเสริม อนุรักษ์ ฟื้นฟู การศาสนาวัฒนธรรม งานประเพณีต่าง ๆ และ โบราณสถาน เช่นการ แข่งขันเรือประเพณี ฯลฯ	กองการศึกษา	-
			๑๖.ประชาชนมีคุณภาพชีวิต มีสุขภาพอนามัยที่ดี มีแหล่งเรียนรู้ พัฒนา ด้านการศึกษาของประชาชน สืบทอด ศิลปะ วัฒนธรรม ประเพณีท้องถิ่น	จำนวนผู้ได้รับความรู้ เพิ่มมากขึ้น	๑	๒	๓	๔	ปีละ ๑ โครงการ	จำนวนโครงการ/ กิจกรรม	โครงการส่งเสริมกิจกรรม คุณธรรมจริยธรรมแก่เด็ก เยาวชนและประชาชนทั่วไป ในเขตตำบลบ้านปรก	กองการศึกษา	-
			๑๗.ประชาชนมีคุณภาพชีวิต มีสุขภาพอนามัยที่ดี มีแหล่งเรียนรู้ พัฒนา ด้านการศึกษาของประชาชน สืบทอด ศิลปะ วัฒนธรรม ประเพณีท้องถิ่น	จำนวนเด็กและ เยาวชนและ ประชาชนมีความรู้ เพิ่มขึ้น	๑	๒	๓	๔	ปีละ ๑ โครงการ	จำนวนโครงการ/ กิจกรรม	โครงการส่งเสริมการใช้ ภาษาไทย ภาษาอังกฤษและ ภาษาเพื่อนบ้านอย่างถูกต้อง เพื่อเตรียมความพร้อมเข้าสู่ ประชาคมอาเซียน	กองการศึกษา	-

ความเชื่อมโยงกับยุทธศาสตร์จังหวัด	ยุทธศาสตร์อปท.ในเขตจังหวัด	ยุทธศาสตร์ อปท	เป้าประสงค์	ตัวชี้วัด ผลผลิต/โครงการ	ค่าเป้าหมาย				ความก้าวหน้า ของเป้าหมาย	กลยุทธ์	ผลผลิต/โครงการ	หน่วยงานรับผิดชอบ	หน่วยสนับสนุน
					๒๕๖๑	๒๕๖๒	๒๕๖๓	๒๕๖๔					
ยุทธศาสตร์ที่ ๓ สร้างเสริมและพัฒนาคุณภาพชีวิตของประชาชนและผู้สูงอายุให้มีความมั่นคงเข้มแข็งสามารถดำรงชีวิตตามหลักปรัชญาเศรษฐกิจพอเพียง	ยุทธศาสตร์ที่ ๓ การพัฒนาด้านการจัดระเบียบชุมชน/สังคม การรักษาความสงบเรียบร้อย	การพัฒนาด้านการจัดระเบียบชุมชน/สังคม การรักษาความสงบเรียบร้อย	๑.ประชาชนมีความปลอดภัยในชีวิตและทรัพย์สิน	จำนวนวัสดุ อุปกรณ์ ด้านป้องกัน เพิ่มขึ้น	๑	๒	๓	๔	ปีละ ๑ โครงการ	ความปลอดภัยในชีวิตและทรัพย์สินเพิ่มขึ้น	โครงการจัดซื้อ ช่อมแซม บำรุงรักษา วัสดุอุปกรณ์ และครุภัณฑ์ด้านป้องกันและบรรเทาสาธารณภัย เช่นติดตั้งกล้อง CCTV ถึงดับเพลิงฯลฯ	สำนักงานปลัด	-
			๒.ประชาชนมีความปลอดภัยในชีวิตและทรัพย์สิน	จำนวนความปลอดภัยเพิ่มขึ้น	๑	๒	๓	๔	ปีละ ๑ โครงการ	จำนวน ดชต.อปพร.ที่เพิ่มขึ้นและมีศักยภาพยิ่งขึ้น	จัดฝึกอบรม ทบทวนและอุดหนุนสนับสนุนการปฏิบัติงานและการจัดตั้งหน่วยกู้ชีพ-กู้ภัย อปพร. ดชต. อสป. ฯลฯ ขององค์การบริหารส่วนตำบลบ้านปรก	สำนักงานปลัด	-
			๓.ประชาชนมีความปลอดภัยในชีวิตและทรัพย์สิน	จำนวนครั้งของอุบัติเหตุในพื้นที่ลดลง	๑	๒	๓	๔	ปีละ ๑ โครงการ	จำนวน อุบัติเหตุลดลง	ส่งเสริม สนับสนุน รมรณรงค์ ป้องกันลดอุบัติเหตุทั้งทางบก-ทางน้ำช่วยเหลือผู้ประสบภัยต่าง ๆ	สำนักงานปลัด	-
			๔.ประชาชนมีความปลอดภัยในชีวิตและทรัพย์สิน	จำนวนครั้งของอุบัติเหตุในพื้นที่ลดลง	๑	๒	๓	๔	ปีละ ๑ โครงการ	จำนวน อุบัติเหตุลดลง	สนับสนุนจุดบริการช่วยเหลือต่าง ๆ ขององค์การบริหารส่วนตำบลบ้านปรก	สำนักงานปลัด	-
			๕.ประชาชนมีความปลอดภัยในชีวิตและทรัพย์สิน	การแพร่ระบาดของยาเสพติดลดลง	๑	๒	๓	๔	ปีละ ๑ โครงการ	จำนวนโครงการ/กิจกรรม	จัดแข่งขันกีฬาต้านยาเสพติดในเขตตำบลบ้านปรก	สำนักงานปลัด	-
			๖.ประชาชนมีความปลอดภัยในชีวิตและทรัพย์สิน	ประชาชนมีสุขภาพร่างกายแข็งแรงลดปัญหาการแพร่ระบาดของยาเสพติด	๑	๒	๓	๔	ปีละ ๑ โครงการ	จำนวนอุปกรณ์กีฬาที่เพิ่มขึ้น	สร้างลานกีฬา ซื้อเครื่องออกกำลังกายและอุปกรณ์กีฬาต่าง ๆ ในเขตตำบลบ้านปรก	สำนักงานปลัด	-
			๗.ประชาชนมีความปลอดภัยในชีวิตและทรัพย์สิน	ผู้ได้รับการบำบัดมีสุขภาพร่างกายที่ดีขึ้น	๑	๒	๓	๔	ปีละ ๑ โครงการ	จำนวนผู้ติดยาเสพติดลดลง	รมรณรงค์ป้องกันตรวจกลุ่มเสี่ยงและบำบัดรักษาผู้ติดยาเสพติดในเขตตำบลบ้านปรก	กองสาธารณสุข	-
			๘.ประชาชนมีความปลอดภัยในชีวิตและทรัพย์สิน	ปัญหาสังคมและการท้องก่อนวัยอันควรลดลง	๑	๒	๓	๔	ปีละ ๑ โครงการ	จำนวนโครงการ/กิจกรรม	ส่งเสริม สนับสนุนการป้องกันแก้ไขปัญหาสังคม รวมถึงการท้องก่อนวัยอันควร	กองสาธารณสุข	-

ความเชื่อมโยงกับยุทธศาสตร์จังหวัด	ยุทธศาสตร์อปท.ในเขตจังหวัด	ยุทธศาสตร์ อปท	เป้าประสงค์	ตัวชี้วัดผลผลิต/โครงการ	ค่าเป้าหมาย				ความก้าวหน้าของเป้าหมาย	กลยุทธ์	ผลผลิต/โครงการ	หน่วยงานรับผิดชอบ	หน่วยสนับสนุน
					๒๕๖๑	๒๕๖๒	๒๕๖๓	๒๕๖๔					
ยุทธศาสตร์ที่ ๒ สร้างเสริมและเพิ่มขีดความสามารถในการแข่งขันสินค้าเกษตรและประมง	ยุทธศาสตร์ที่ ๔ การพัฒนาและการส่งเสริมเกษตรกรรม การลงทุน พาณิชยกรรมและการท่องเที่ยว	การพัฒนาและการส่งเสริมเกษตรกรรม การลงทุน พาณิชยกรรมและการท่องเที่ยว	๑.ประชาชนมีความมั่นคงทางเศรษฐกิจอย่างยั่งยืน	จำนวนแหล่งท่องเที่ยวในตำบลเพิ่มขึ้น	๑	๒	๓	๔	ปีละ ๑ โครงการ	จำนวนผู้เข้าร่วมกิจกรรมเพิ่มขึ้น	จัดกิจกรรม ส่งเสริมการท่องเที่ยว ทางแม่น้ำลำคลองและการท่องเที่ยวเชิงอนุรักษ์	สำนักงานปลัด	ส่วนสาธารณสุข
			๒.ประชาชนมีความมั่นคงทางเศรษฐกิจอย่างยั่งยืน	เกษตรกรมีรายได้เพิ่มขึ้น	๑	๒	๓	๔	ปีละ ๑ โครงการ	จำนวนผลผลิตทางการเกษตรเพิ่มขึ้น	สนับสนุน ส่งเสริมทางการเกษตรต่าง ๆ ในเขตตำบลบ้านปรก	สำนักงานปลัด	-
			๓.ประชาชนมีความมั่นคงทางเศรษฐกิจอย่างยั่งยืน	เกษตรกรมีรายได้เพิ่มขึ้น	๑	๒	๓	๔	ปีละ ๑ โครงการ	จำนวนสัตว์น้ำเพิ่มมากขึ้น	สนับสนุน ส่งเสริมการเพาะพันธุ์สัตว์น้ำ ฯลฯ ในเขตตำบลบ้านปรก	สำนักงานปลัด	-
			๔.ประชาชนมีความมั่นคงทางเศรษฐกิจอย่างยั่งยืน	ประชาชนมีรายได้มีอาชีพและมีความรู้เพิ่มขึ้น	๑	๒	๓	๔	ปีละ ๑ โครงการ	จำนวนประชากรที่ได้รับการฝึกอบรมทางการเกษตรเพิ่มขึ้น	สนับสนุน ส่งเสริมการดำเนินงานศูนย์บริการและถ่ายทอดเทคโนโลยีการเกษตรประจำตำบลบ้านปรก	สำนักงานปลัด	-
			๕.ประชาชนมีความมั่นคงทางเศรษฐกิจอย่างยั่งยืน	ลดรายจ่ายเพิ่มรายได้ให้กับประชาชน	๑	๒	๓	๔	ปีละ ๑ โครงการ	จำนวนประชาชนมีรายได้มีอาชีพเพิ่มขึ้น	ส่งเสริม สนับสนุนตามโครงการปรัชญาเศรษฐกิจพอเพียง	สำนักงานปลัด	-
			๖.ประชาชนมีความมั่นคงทางเศรษฐกิจอย่างยั่งยืน	ร้อยละของจำนวนประชากรที่ได้รับฝึกอบรมการประกอบอาชีพ	๑	๒	๓	๔	ปีละ ๑ โครงการ	จำนวนกลุ่มอาชีพที่ยั่งยืนเพิ่มขึ้น	ส่งเสริม สนับสนุนผลิตภัณฑ์ชุมชนและอุดหนุนงบประมาณให้กลุ่มอาชีพต่าง ๆ และกลุ่มอื่น ๆ	สำนักงานปลัด	-

ความเชื่อมโยงกับยุทธศาสตร์จังหวัด	ยุทธศาสตร์ อปท. ในเขตจังหวัด	ยุทธศาสตร์ อปท.	เป้าประสงค์	ตัวชี้วัด ผลผลิต/โครงการ	ค่าเป้าหมาย				ความก้าวหน้าของเป้าหมาย	กลยุทธ์	ผลผลิต/โครงการ	หน่วยงานรับผิดชอบ	หน่วยสนับสนุน
					๒๕๖๑	๒๕๖๒	๒๕๖๓	๒๕๖๔					
ยุทธศาสตร์ที่ ๔ สร้างเสริมประสิทธิภาพในการบริหารจัดการทรัพยากรธรรมชาติและสิ่งแวดล้อมอย่างมีส่วนร่วมทุกภาคส่วน	ยุทธศาสตร์ที่ ๕ การพัฒนาด้านการบริการจัดการทรัพยากรธรรมชาติและสิ่งแวดล้อมอย่างยั่งยืน	การพัฒนาด้านการบริหารจัดการทรัพยากรธรรมชาติและสิ่งแวดล้อม	๑. อนุรักษ์ทรัพยากรธรรมชาติและสิ่งแวดล้อม เพื่อให้ประชาชนมีคุณภาพชีวิตที่ดี	แม่น้ำลำคลองแหล่งน้ำสะอาดขึ้น	๒	๔	๖	๘	ปีละ ๒ โครงการ	จำนวนแหล่งน้ำที่ได้รับการดูแลรักษา	ส่งเสริมปรับปรุงภูมิทัศน์และอนุรักษ์ ทรัพยากรธรรมชาติและสิ่งแวดล้อม ในเขตตำบลบ้านปรก	กองช่าง	-
			๒. อนุรักษ์ทรัพยากรธรรมชาติและสิ่งแวดล้อม เพื่อให้ประชาชนมีคุณภาพชีวิตที่ดี	ประชาชนมีส่วนร่วมในการอนุรักษ์ ทรัพยากรธรรมชาติและสิ่งแวดล้อม	๑	๒	๓	๔	ปีละ ๑ โครงการ	จำนวนผู้เข้าร่วมกิจกรรมและได้รับความรู้เพิ่มขึ้น	ส่งเสริมการมีส่วนร่วมของเด็ก เยาวชนและประชาชน ในการอนุรักษ์ ทรัพยากรธรรมชาติและสิ่งแวดล้อม	กองสาธารณสุข	-
			๓. อนุรักษ์ทรัพยากรธรรมชาติและสิ่งแวดล้อม เพื่อให้ประชาชนมีคุณภาพชีวิตที่ดี	มีการกำจัดขยะที่ถูกวิธี	๑	๒	๓	๔	ปีละ ๑ โครงการ	จำนวนขยะมูลฝอยที่ลดลง	จัดหาที่ดินหรือที่เช่าเพื่อการกำจัดขยะมูลฝอยสิ่งปฏิกูล	กองสาธารณสุข	-
			๔. อนุรักษ์ทรัพยากรธรรมชาติและสิ่งแวดล้อม เพื่อให้ประชาชนมีคุณภาพชีวิตที่ดี	มีวัสดุ อุปกรณ์เพิ่มขึ้น ในการกำจัดขยะ	๑	๒	๓	๔	ปีละ ๑ โครงการ	จำนวนขยะมูลฝอยที่ลดลง	จัดซื้อรถขยะ เต้าเผา ถังขยะ และวัสดุอุปกรณ์ต่าง ๆ	กองสาธารณสุข	-
			๕. อนุรักษ์ทรัพยากรธรรมชาติและสิ่งแวดล้อม เพื่อให้ประชาชนมีคุณภาพชีวิตที่ดี	ประชาชนได้รับความรู้ ในการคัดแยกขยะ	๑	๒	๓	๔	ปีละ ๑ โครงการ	จำนวนขยะมูลฝอยที่ลดลง	ส่งเสริมให้ประชาชนมีการคัดแยกขยะและขยะมีพิษ	กองสาธารณสุข	-
			๖. อนุรักษ์ทรัพยากรธรรมชาติและสิ่งแวดล้อม เพื่อให้ประชาชนมีคุณภาพชีวิตที่ดี	ป้องกันริมตลิ่งถูกกัดเซาะ	๑	๒	๓	๔	ปีละ ๑ โครงการ	จำนวนการพังทลายของตลิ่งลดลง	เสริมสร้างการป้องกันการกัดเซาะริมตลิ่งแม่น้ำลำคลอง	กองช่าง	-

ความเชื่อมโยงกับยุทธศาสตร์จังหวัด	ยุทธศาสตร์ อปท. ในเขตจังหวัด	ยุทธศาสตร์ อปท.	เป้าประสงค์	ตัวชี้วัด ผลผลิต/โครงการ	ค่าเป้าหมาย				ความก้าวหน้าของเป้าหมาย	กลยุทธ์	ผลผลิต/โครงการ	หน่วยงานรับผิดชอบ	หน่วยสนับสนุน
					๒๕๖๑	๒๕๖๒	๒๕๖๓	๒๕๖๔					
ยุทธศาสตร์ที่ ๕ สร้างเสริมประสิทธิภาพการบริหารจัดการภาครัฐให้ทันต่อการเปลี่ยนแปลงของสังคมไทยและสังคมโลก	ยุทธศาสตร์ที่ ๖ การพัฒนาด้านการบริหารกิจการบ้านเมืองและสังคมที่ดี	การพัฒนาด้านการบริหารกิจการบ้านเมืองและสังคมที่ดี	๑. ประชาชนได้รับการบริการด้วยความเป็นธรรม โปร่งใส มีส่วนร่วมในการพัฒนาท้องถิ่น	ประชาชนรักและเทิดทูนสถาบันชาติ ศาสนา พระมหากษัตริย์	๑	๒	๓	๔	ปีละ ๑ โครงการ	จำนวนประชาชนรักและเทิดทูนสถาบันชาติ ศาสนา พระมหากษัตริย์	ส่งเสริม สนับสนุนการสร้างสามัคคีและรักในสถาบันชาติ ศาสนา พระมหากษัตริย์ และการปกครองระบอบประชาธิปไตย	สำนักงานปลัด	-
			๒. ประชาชนได้รับการบริการด้วยความเป็นธรรม โปร่งใส มีส่วนร่วมในการพัฒนาท้องถิ่น	ประชาชนที่เข้าร่วมกิจกรรมเพิ่มขึ้น	๑	๒	๓	๔	ปีละ ๑ โครงการ	จำนวนโครงการ/กิจกรรม	ส่งเสริมการมีส่วนร่วมของประชาชนในการพัฒนาท้องถิ่น	สำนักงานปลัด	-
			๓. ประชาชนได้รับการบริการด้วยความเป็นธรรม โปร่งใส มีส่วนร่วมในการพัฒนาท้องถิ่น	ประชาชนได้รับความรู้ความเข้าใจเกี่ยวกับการเลือกตั้ง	๑	๒	๓	๔	ปีละ ๑ โครงการ	ร้อยละของประชาชนที่ใช้สิทธิ์เลือกตั้ง	ส่งเสริม จัดการเลือกตั้ง ผู้บริหารสมาชิกสภาองค์การบริหารส่วนตำบลกรณีเลือกตั้งและเลือกตั้งซ่อม	สำนักงานปลัด	-
			๔. ประชาชนได้รับการบริการด้วยความเป็นธรรม โปร่งใส มีส่วนร่วมในการพัฒนาท้องถิ่น	ประชาชนในพื้นที่ได้มีส่วนร่วมในท้องถิ่น	๑	๒	๓	๔	ปีละ ๑ โครงการ	จำนวนประชาชนที่มีส่วนร่วม	ส่งเสริมการมีส่วนร่วมของเด็ก เยาวชนและประชาชนด้านต่าง ๆ ในเขตตำบลบ้านปรก	สำนักงานปลัด	-
			๕. ประชาชนได้รับการบริการด้วยความเป็นธรรม โปร่งใส มีส่วนร่วมในการพัฒนาท้องถิ่น	ประชาชนรับทราบข้อมูลข่าวสารอย่างทั่วถึง	๕	๑๐	๑๕	๒๐	ปีละ ๕ จุด	จำนวนประชาชนที่ได้รับข้อมูลข่าวสารเพิ่มขึ้น	ติดตั้ง ขยายเขตปรับปรุงซ่อมแซม เสี่ยงไร้สายในเขตตำบลบ้านปรก	สำนักงานปลัด	-
			๖. ประชาชนได้รับการบริการด้วยความเป็นธรรม โปร่งใส มีส่วนร่วมในการพัฒนาท้องถิ่น	ประชาชนรับทราบข้อมูลข่าวสารอย่างทั่วถึง	๑	๒	๓	๔	ปีละ ๑ โครงการ	จำนวนประชาชนรับทราบข้อมูลข่าวสารเพิ่มขึ้น	จัดทำป้ายและหรือสื่อประชาสัมพันธ์ต่าง ๆ	กองช่าง	-

ความเชื่อมโยงกับยุทธศาสตร์จังหวัด	ยุทธศาสตร์อปท.ในเขตจังหวัด	ยุทธศาสตร์ อปท	เป้าประสงค์	ตัวชี้วัด ผลผลิต/โครงการ	ค่าเป้าหมาย				ความก้าวหน้า ของเป้าหมาย	กลยุทธ์	โครงการ/กิจกรรม	หน่วยงาน รับผิดชอบ	หน่วย สนับสนุน
					๒๕๖๑	๒๕๖๒	๒๕๖๓	๒๕๖๔					
			๗.ประชาชนได้รับการ ด้วยความเป็นธรรม โปร่งใส มีส่วนร่วมในการ พัฒนาท้องถิ่น	บุคลากรในหน่วยงาน มีความรู้ ความสามารถเพิ่มขึ้น	๑	๒	๓	๔	ปีละ ๑ โครงการ	จำนวนบุคลากรของ หน่วยงานที่ได้รับการ อบรมและมีความรู้ใน การปฏิบัติงาน	จัดฝึกอบรมให้ความรู้ เพื่อเพิ่มศักยภาพ บุคลากร	สำนักงานปลัด	-
			๘.ประชาชนได้รับการ ด้วยความเป็นธรรม โปร่งใส มีส่วนร่วมในการ พัฒนาท้องถิ่น	มีการส่งเสริมผู้นำ ชุมชนในการพัฒนา ศักยภาพการทำงาน	๑	๒	๓	๔	ปีละ ๑ โครงการ	ร้อยละของผู้นำชุมชน ได้รับความรู้เพิ่มขึ้น	จัดฝึกอบรมและศึกษา ดูงานแก่ ผู้บริหาร สมาชิกสภา อบต. พนักงานเจ้าหน้าที่ และผู้นำชุมชน ของ ตำบลบ้านปรก	สำนักงานปลัด	-
			๙.ประชาชนได้รับการ ด้วยความเป็นธรรม โปร่งใส มีส่วนร่วมในการ พัฒนาท้องถิ่น	การปฏิบัติงานของ หน่วยงานต่างๆมี ประสิทธิภาพที่ดี	๕	๑๐	๑๕	๒๐	ปีละ ๕ โครงการ	จำนวนหน่วยงานต่างๆ ได้รับการอุดหนุน เพิ่มขึ้น	อุดหนุนงบประมาณ ตามอำนาจหน้าที่ให้กับ หน่วยงานต่าง ๆ	สำนักงานปลัด	-
			๑๐.ประชาชนได้รับ บริการด้วยความเป็น ธรรม โปร่งใส มีส่วนร่วม ในการพัฒนาท้องถิ่น	การปฏิบัติงานมี ความคล่องตัวและ รวดเร็ว	๑	๒	๓	๔	ปีละ ๑ โครงการ	จำนวนเครื่องมือ เครื่องใช้ที่สามารถเพิ่ม ประสิทธิภาพในการ ให้บริการประชาชน เพิ่มขึ้น	จัดซื้อ ปรับปรุง ซ่อมแซม วัสดุ ครุภัณฑ์ ที่ดินและ สิ่งก่อสร้าง อาคาร สถานที่ในความ รับผิดชอบของ อบต. บ้านปรก หรือ หน่วยงานอื่นมอบ อำนาจให้ ฯลฯ	สำนักงานปลัด กองคลัง กองช่าง ส่วน สาธารณสุข ส่วนการศึกษา	-
			๑๑.ประชาชนได้รับ บริการด้วยความ เป็นธรรม โปร่งใส มีส่วนร่วม ในการพัฒนาท้องถิ่น	ประชาชนมีส่วนร่วม ในการป้องกันปัญหา การคอร์รัปชัน	๑	๒	๓	๔	ปีละ ๑ โครงการ	จำนวนประชาชนที่มี ส่วนร่วมในการป้องกัน ปัญหาการคอร์รัปชัน	ส่งเสริมการมีส่วนร่วม ของภาคประชาชนใน การป้องกันปัญหา การคอร์รัปชัน	สำนักงานปลัด	-

ส่วนที่ ๔

การนำแผนพัฒนาท้องถิ่นสู่ปฏิบัติการปฏิบัติ

๑. ยุทธศาสตร์การพัฒนาและแผนงาน

ที่	ยุทธศาสตร์	ด้าน	แผนงาน	หน่วยงานที่รับผิดชอบ	หน่วยงานสนับสนุน
๑	การพัฒนาด้านโครงสร้างพื้นฐาน	๑.บริการชุมชนและสังคม ๒.การเศรษฐกิจ	๑.เคหะและชุมชน ๒.การเกษตร	สำนักงานปลัด กองช่าง	สำนักงานปลัด
๒	การพัฒนาด้านสาธารณสุข การส่งเสริมคุณภาพชีวิต การศึกษา ศิลปะ การกีฬา วัฒนธรรม ประเพณี ภูมิ ปัญญาท้องถิ่น	๑.บริการชุมชนและสังคม ๒.การดำเนินงานอื่น	๑.บริหารงานทั่วไป ๒.การศึกษา ๓.สาธารณสุข ๔.สังคมสงเคราะห์ ๕.สร้างความเข้มแข็ง ของชุมชน ๖.การศาสนาวัฒนธรรม และนันทนาการ ๗.งบกลาง	สำนักงานปลัด กองการศึกษา กองสาธารณสุข	สำนักงานปลัด
๓	การพัฒนาด้านจัดระเบียบ ชุมชน/สังคม การศึกษา ความสงบเรียบร้อย	๑.บริหารทั่วไป ๒.บริการชุมชนและสังคม	๑.การรักษาความสงบ ภายใน ๒.สร้างความเข้มแข็ง ของชุมชน ๓.การศาสนาวัฒนธรรม และนันทนาการ	สำนักงานปลัด กองการศึกษา กองสาธารณสุข	สำนักงานปลัด
๔	การพัฒนาและส่งเสริม เกษตรกรรมการลงทุน พาณิชย์กรรมและ การท่องเที่ยว	๑.บริการชุมชนและสังคม ๒.การเศรษฐกิจ	๑.เคหะและชุมชน ๒.สร้างความเข้มแข็ง ของชุมชน ๓.การเกษตร	สำนักงานปลัด	สำนักงานปลัด
๕	การพัฒนาด้านการบริหาร จัดการทรัพยากรธรรมชาติ และสิ่งแวดล้อมอย่างยั่งยืน	๑.บริการชุมชนและสังคม	๑.เคหะและชุมชน	สำนักงานปลัด	สำนักงานปลัด
๖	การพัฒนาด้านการบริหาร กิจการบ้านเมืองและสังคม ที่ดี	๑.บริหารทั่วไป ๑.บริการชุมชนและสังคม	๑.บริหารงานทั่วไป ๒.รักษาความสงบ ภายใน ๓.สังคมสงเคราะห์ ๔.เคหะและชุมชน ๕.สร้างความเข้มแข็ง ของชุมชน	สำนักงานปลัด กองคลัง กองช่าง กองการศึกษา กองสาธารณสุข	สำนักงานปลัด

รายละเอียดโครงการพัฒนา
แผนพัฒนาท้องถิ่นสี่ปี (พ.ศ.๒๕๖๑-๒๕๖๔)
องค์การบริหารส่วนตำบลบ้านปรก

ยุทธศาสตร์จังหวัดที่ ๓ สร้างเสริมและพัฒนาคุณภาพชีวิตของประชาชนและผู้สูงอายุให้มีความมั่นคงเข้มแข็ง สามารถดำรงชีวิตตามหลักปรัชญาเศรษฐกิจพอเพียง

- ยุทธศาสตร์การพัฒนาของ อปท.ในเขตจังหวัดที่ ๑ การพัฒนาด้านโครงสร้างพื้นฐาน

๑. ยุทธศาสตร์การพัฒนาด้านโครงสร้างพื้นฐาน

๑.๑ แผนงานเคหะและชุมชน

ที่	โครงการ/กิจกรรม	วัตถุประสงค์	เป้าหมาย (ผลผลิตของโครงการ)	งบประมาณและที่ผ่านมา				ตัวชี้วัด (KPI)	ผลที่คาดว่าจะได้รับ	หน่วยงานที่ รับผิดชอบ
				๒๕๖๑ (บาท)	๒๕๖๒ (บาท)	๒๕๖๓ (บาท)	๒๕๖๔ (บาท)			
๑	ก่อสร้างถนนและหรือท่อระบายน้ำหรือสะพาน เชื่อมท่าเรือ ลานคสล. ศาลาที่พักผู้โดยสาร ฯลฯ ในเขตตำบลบ้านปรก	เพื่อให้ประชาชนในเขตตำบลบ้านปรก ได้มีถนนสำหรับการคมนาคมได้อย่างสะดวก รวดเร็ว	ก่อสร้างถนนและท่อระบายน้ำหรือสะพาน เชื่อม ท่าเรือลานคสล. จำนวน ๑๑ เส้น	๒,๐๐๐,๐๐๐	๒,๐๐๐,๐๐๐	๒,๐๐๐,๐๐๐	๒,๐๐๐,๐๐๐	จำนวนเส้นทางคมนาคม	ครัวเรือนมีการคมนาคมสะดวก รวดเร็ว	กองช่าง
๒	ปรับปรุง ซ่อมแซม ถนนและหรือท่อระบายน้ำหรือสะพาน เชื่อม ท่าเรือ ลานคสล. ศาลาที่พักผู้โดยสาร ฯลฯ ในเขตตำบลบ้านปรก	เพื่อให้ประชาชนในเขตตำบลบ้านปรก ได้มีสะพานและถนนสำหรับการคมนาคมได้อย่างสะดวก	ปรับปรุง ซ่อมแซมถนน สะพาน เชื่อม ลานคสล. จำนวน ๑๑ เส้น	๕๐๐,๐๐๐	๕๐๐,๐๐๐	๕๐๐,๐๐๐	๕๐๐,๐๐๐	จำนวนเส้นทางคมนาคม	ครัวเรือนมีการคมนาคมสะดวก รวดเร็ว	กองช่าง
๓	ขยายเขตระบบไฟฟ้าในเขตตำบลบ้านปรก	เพื่อให้ประชาชนได้มีไฟฟ้าใช้ทุกครัวเรือน และมีความปลอดภัยในชีวิตและทรัพย์สิน	ขยายเขตไฟฟ้าภายในเขตพื้นที่ตำบลบ้านปรก	๓๐๐,๐๐๐	๓๐๐,๐๐๐	๓๐๐,๐๐๐	๓๐๐,๐๐๐	จำนวนครัวเรือนที่มีไฟฟ้าใช้	ครัวเรือนมีไฟฟ้าใช้ครบทุกครัวเรือน	กองช่าง

ที่	โครงการ/กิจกรรม	วัตถุประสงค์	เป้าหมาย (ผลผลิตของ โครงการ)	งบประมาณและที่ผ่านมา				ตัวชี้วัด (KPI)	ผลที่คาดว่าจะได้รับ	หน่วยงานที่ รับผิดชอบ
				๒๕๖๑ (บาท)	๒๕๖๒ (บาท)	๒๕๖๓ (บาท)	๒๕๖๔ (บาท)			
๔	ติดตั้ง ซ่อมแซม ไฟฟ้าแสงสว่างสาธารณะในเขตตำบลบ้านปรก	เพื่อให้ประชาชนมีไฟฟ้าแสงสว่างใช้อย่างทั่วถึง	หมู่ที่ ๑ - ๑๑	๒๐๐,๐๐๐	๒๐๐,๐๐๐	๒๐๐,๐๐๐	๒๐๐,๐๐๐	จำนวนจุดให้แสงสว่างไฟฟ้าสาธารณะ	ครัวเรือนมีความปลอดภัยในชีวิตและทรัพย์สินร้อยละ	กองช่าง
๕	ขยายเขต ปรับปรุง สนับสนุน ซ่อมแซมระบบประปาต่างๆ ในเขตตำบลบ้านปรก	เพื่อให้ประชาชนมีน้ำสำหรับอุปโภค-บริโภคอย่างเพียงพอ	ปรับปรุงและวางท่อเมนประปาภายในเขตพื้นที่ตำบลบ้านปรก	๒๐๐,๐๐๐	๒๐๐,๐๐๐	๒๐๐,๐๐๐	๒๐๐,๐๐๐	จำนวนครัวเรือนที่ได้รับการขยายเขต ปรับปรุง ซ่อมแซมระบบประปา	ครัวเรือนมีน้ำสำหรับอุปโภคบริโภค	กองช่าง
๖	ติดตั้ง ปรับปรุง ซ่อมแซม บ้ายบอกรทางและเครื่องหมายเตือนความปลอดภัย การจราจรทางบกและทางน้ำ ในเขตตำบลบ้านปรก	เพื่อให้ประชาชนที่ใช้เส้นทางคมนาคมมีความปลอดภัยในชีวิตและทรัพย์สิน	ติดตั้งป้ายบอกทางและเครื่องหมายเตือนความปลอดภัยในพื้นที่ตำบลบ้านปรกให้ครบถ้วน	๒๐๐,๐๐๐	๒๐๐,๐๐๐	๒๐๐,๐๐๐	๒๐๐,๐๐๐	จำนวนครั้งที่เกิดอุบัติเหตุในพื้นที่ลดลง	ครัวเรือนที่มีการคมนาคมมีความปลอดภัยในชีวิตและทรัพย์สิน	กองช่าง
รวม	๖ โครงการ	-	-	๓,๔๐๐,๐๐๐	๓,๔๐๐,๐๐๐	๓,๔๐๐,๐๐๐	๓,๔๐๐,๐๐๐	-	-	-

รายละเอียดโครงการพัฒนา
แผนพัฒนาท้องถิ่นสี่ปี (พ.ศ.๒๕๖๑-๒๕๖๔)
องค์การบริหารส่วนตำบลบ้านปรก

ยุทธศาสตร์จังหวัดที่ ๓ สร้างเสริมและพัฒนาคุณภาพชีวิตของประชาชนและผู้สูงอายุให้มีความมั่นคงเข้มแข็ง สามารถดำรงชีวิตตามหลักปรัชญาเศรษฐกิจพอเพียง
- ยุทธศาสตร์การพัฒนาของ อปท.ในเขตจังหวัดที่ ๑ การพัฒนาด้านโครงสร้างพื้นฐาน
๑. ยุทธศาสตร์การพัฒนาด้านโครงสร้างพื้นฐาน

๑.๒ แผนงานการเกษตร

ที่	โครงการ/กิจกรรม	วัตถุประสงค์	เป้าหมาย (ผลผลิตของโครงการ)	งบประมาณและที่ผ่านมา				ตัวชี้วัด (KPI)	ผลที่คาดว่าจะได้รับ	หน่วยงานที่ รับผิดชอบ
				๒๕๖๑ (บาท)	๒๕๖๒ (บาท)	๒๕๖๓ (บาท)	๒๕๖๔ (บาท)			
๑	ขุดลอกคลองสาธารณะใน เขตตำบลบ้านปรก	เพื่อให้ประชาชนในพื้นที่ มีน้ำใช้สำหรับอุปโภค- บริโภคอย่างเพียงพอ	ขุดลอกคลอง หมู่ที่ ๑ - ๑๑	๔๐๐,๐๐๐	๔๐๐,๐๐๐	๔๐๐,๐๐๐	๔๐๐,๐๐๐	จำนวนแห่ง	ประชาชนในพื้นที่มีน้ำใช้ สำหรับอุปโภค-บริโภค อย่างเพียงพอ	กองช่าง
๒	ส่งเสริม ควบคุมคุณภาพน้ำ ในเขตตำบลบ้านปรก	เพื่อให้ประชาชนในพื้นที่ มีน้ำใช้สะอาด ปลอดภัย สำหรับอุปโภคบริโภค	ทุกแห่งภายในพื้นที่ ตำบลบ้านปรก	๒๐,๐๐๐	๒๐,๐๐๐	๒๐,๐๐๐	๒๐,๐๐๐	จำนวนครัวเรือน	ประชาชนในพื้นที่มีน้ำใช้ สำหรับอุปโภค-บริโภค อย่างเพียงพอ	กอง สาธารณสุข
รวม	๒ โครงการ	-	-	๔๒๐,๐๐๐	๔๒๐,๐๐๐	๔๒๐,๐๐๐	๔๒๐,๐๐๐	-	-	-

รายละเอียดโครงการพัฒนา
แผนพัฒนาท้องถิ่นสี่ปี (พ.ศ.๒๕๖๑-๒๕๖๔)
องค์การบริหารส่วนตำบลบ้านปรก

ยุทธศาสตร์จังหวัดที่ ๓ สร้างเสริมและพัฒนาคุณภาพชีวิตของประชาชนและผู้สูงอายุให้มีความมั่นคงเข้มแข็ง สามารถดำรงชีวิตตามหลักปรัชญาเศรษฐกิจพอเพียง
- ยุทธศาสตร์การพัฒนาของ อปท.ในเขตจังหวัดที่ ๒ การพัฒนาด้านสาธารณสุข การส่งเสริมคุณภาพชีวิต การศึกษา ศิลปะ การกีฬา วัฒนธรรม ประเพณี
ภูมิปัญญาท้องถิ่น

๒. ยุทธศาสตร์การพัฒนาด้านสาธารณสุข การส่งเสริมคุณภาพชีวิต การศึกษา ศิลปะ การกีฬา วัฒนธรรม ประเพณี ภูมิปัญญาท้องถิ่น

๒.๑ แผนงานบริหารงานทั่วไป

ที่	โครงการ/กิจกรรม	วัตถุประสงค์	เป้าหมาย (ผลผลิตของโครงการ)	งบประมาณและที่ผ่านมา				ตัวชี้วัด (KPI)	ผลที่คาดว่าจะได้รับ	หน่วยงานที่ รับผิดชอบ
				๒๕๖๑ (บาท)	๒๕๖๒ (บาท)	๒๕๖๓ (บาท)	๒๕๖๔ (บาท)			
๑	ส่งเสริมการมีส่วนร่วมของ ภาครัฐ ภาคเอกชน และ ประชาชนภายใต้กรอบแนวคิด ค่านิยมหลัก ๑๒ ประการ	เพื่อพัฒนา ส่งเสริม การมีส่วนร่วม ภาครัฐ เอกชน ประชาชน	หมู่ที่ ๑ - ๑๑	๑๐๐,๐๐๐	๑๐๐,๐๐๐	๑๐๐,๐๐๐	๑๐๐,๐๐๐	จำนวนคน	หน่วยงานต่างๆได้รับ ประโยชน์เพิ่มขึ้น	สำนักงานปลัด
รวม	๑ โครงการ	-	-	๑๐๐,๐๐๐	๑๐๐,๐๐๐	๑๐๐,๐๐๐	๑๐๐,๐๐๐	-	-	-

๒.๒ แผนงานการศึกษา

ที่	โครงการ/กิจกรรม	วัตถุประสงค์	เป้าหมาย (ผลผลิตของโครงการ)	งบประมาณและที่ผ่านมา				ตัวชี้วัด (KPI)	ผลที่คาดว่าจะได้รับ	หน่วยงานที่ รับผิดชอบ
				๒๕๖๑ (บาท)	๒๕๖๒ (บาท)	๒๕๖๓ (บาท)	๒๕๖๔ (บาท)			
๑	สนับสนุนอาหารกลางวัน แก่เด็กเล็กประจำศูนย์พัฒนา เด็กเล็กขององค์การบริหารส่วน ตำบลบ้านปรก	เพื่อให้เด็กเล็กมีการ พัฒนาด้านร่างกาย และจิตใจ	ศูนย์เด็กเล็ก ๔ แห่ง	๖๐๐,๐๐๐	๖๐๐,๐๐๐	๖๐๐,๐๐๐	๖๐๐,๐๐๐	จำนวนแห่ง	เด็กเล็กในพื้นที่มีการพัฒนา ด้านร่างกายและจิตใจ ร้อยละ ๘๐ ของจำนวน เด็กเล็ก	กอง การศึกษา
๒	สนับสนุนอาหารเสริม (นม) แก่ เด็กเล็กประจำศูนย์พัฒนาเด็กเล็ก ขององค์การบริหารส่วนตำบล บ้านปรก	เพื่อให้เด็กเล็กมีการ พัฒนาด้านร่างกาย และจิตใจ	ศูนย์เด็กเล็ก ๔ แห่ง	๔๐๐,๐๐๐	๔๐๐,๐๐๐	๔๐๐,๐๐๐	๔๐๐,๐๐๐	จำนวนแห่ง	เด็กเล็กในพื้นที่มีการพัฒนา ด้านร่างกายและจิตใจ ร้อยละ ๘๐ ของจำนวน เด็กเล็ก	กอง การศึกษา
๓	จัดหาวัสดุ อุปกรณ์ เพื่อฝึกความ พร้อมและพัฒนาร่างกายและ จิตใจเด็กเล็กประจำศูนย์พัฒนา เด็กเล็ก	เพื่อให้เด็กเล็กมีการ พัฒนาด้านร่างกาย และจิตใจ	ศูนย์เด็กเล็ก ๔ แห่ง	๕๐,๐๐๐	๕๐,๐๐๐	๕๐,๐๐๐	๕๐,๐๐๐	จำนวนแห่ง	เด็กเล็กในพื้นที่มีการพัฒนา ด้านร่างกายและจิตใจ ร้อยละ ๘๐ ของจำนวน เด็กเล็ก	กอง การศึกษา
๔	ส่งเสริมพัฒนาเด็ก เยาวชนและ ประชาชนด้านกีฬาและด้านอื่นๆ ภายในเขตบ้านปรก	เพื่อให้เด็กและเยาวชน มีการพัฒนาที่ดี	โรงเรียน ๔ แห่งใน พื้นที่ตำบลบ้านปรก	๕๐,๐๐๐	๕๐,๐๐๐	๕๐,๐๐๐	๕๐,๐๐๐	จำนวนแห่ง	เด็กและเยาวชนมีการศึกษา และพัฒนาที่ดี ร้อยละ ๘๐	กอง การศึกษา
๕	โครงการส่งเสริมการใช้ภาษาไทย ภาษาอังกฤษและภาษาต่างประเทศ อื่นๆอย่างถูกต้อง เพื่อเตรียมความ พร้อมเข้าสู่ประชาคมอาเซียนและ ประชาคมโลก	เพื่อให้เด็ก เยาวชน และประชาชนในพื้นที่ ได้รับการส่งเสริมด้าน ภาษา เพื่อเตรียม ความพร้อมเข้าสู่ ประชาคมอาเซียนและ ประชาคมโลก	โรงเรียน ๔ แห่งใน พื้นที่ตำบลบ้านปรก	๒๐๐,๐๐๐	๒๐๐,๐๐๐	๒๐๐,๐๐๐	๒๐๐,๐๐๐	จำนวนแห่ง	เด็ก เยาวชนและประชาชน ได้รับความรู้เพิ่มมากขึ้น ร้อยละ ๘๐	กอง การศึกษา

ที่	โครงการ/กิจกรรม	วัตถุประสงค์	เป้าหมาย (ผลผลิตของโครงการ)	งบประมาณและที่ผ่านมา				ตัวชี้วัด (KPI)	ผลที่คาดว่าจะได้รับ	หน่วยงานที่ รับผิดชอบ
				๒๕๖๑ (บาท)	๒๕๖๒ (บาท)	๒๕๖๓ (บาท)	๒๕๖๔ (บาท)			
๖	อุดหนุนอาหารกลางวันแก่ โรงเรียนในเขตตำบลบ้านปรก	เพื่อให้เด็กนักเรียนใน โรงเรียนได้รับ สารอาหารที่ครบถ้วน มีการพัฒนาที่ดี	โรงเรียน ๔ แห่งใน พื้นที่ตำบลบ้านปรก	๑,๖๐๐,๐๐๐	๑,๖๐๐,๐๐๐	๑,๖๐๐,๐๐๐	๑,๖๐๐,๐๐๐	จำนวนแห่ง	เด็กนักเรียนในพื้นที่ได้รับ สารอาหารที่ครบถ้วน มีการพัฒนาที่ดี ร้อยละ ๘๐	กอง การศึกษา
๗	อุดหนุนอาหารเสริม (นม) แก่ โรงเรียนในเขตตำบลบ้านปรก	เพื่อให้เด็กนักเรียนใน โรงเรียนได้รับ สารอาหารที่ครบถ้วน มีการพัฒนาที่ดี	โรงเรียน ๔ แห่งใน พื้นที่ตำบลบ้านปรก	๘๐๐,๐๐๐	๘๐๐,๐๐๐	๘๐๐,๐๐๐	๘๐๐,๐๐๐	จำนวนแห่ง	เด็กนักเรียนในพื้นที่ได้รับ สารอาหารที่ครบถ้วน มีการพัฒนาที่ดี ร้อยละ ๘๐	กอง การศึกษา
๘	อุดหนุนอุปกรณ์สื่อการเรียน การสอนแก่โรงเรียนในเขต ตำบลบ้านปรก	เพื่อให้เด็กนักเรียนมี การพัฒนาด้าน ร่างกายและจิตใจ	โรงเรียน ๔ แห่งใน พื้นที่ตำบลบ้านปรก	๕๐,๐๐๐	๕๐,๐๐๐	๕๐,๐๐๐	๕๐,๐๐๐	จำนวนแห่ง	เด็กนักเรียนมีการศึกษา และพัฒนาที่ดี ร้อยละ ๘๐ ของเด็ก	กอง การศึกษา
๙	อุดหนุนส่งเสริมด้าน พัฒนาการเรียนรู้ของเด็กแก่ โรงเรียนในเขตตำบลบ้านปรก	เพื่อให้เด็กนักเรียนมี การพัฒนาด้าน ร่างกายและจิตใจ	โรงเรียน ๔ แห่งใน พื้นที่ตำบลบ้านปรก	๕๐,๐๐๐	๕๐,๐๐๐	๕๐,๐๐๐	๕๐,๐๐๐	จำนวนแห่ง	เด็กนักเรียนมีการศึกษา และพัฒนาที่ดี ร้อยละ ๘๐ ของเด็กนักเรียน	กอง การศึกษา
๑๐	ให้ทุนการศึกษาและหรือทุน สงเคราะห์แก่เด็กเยาวชนและ ประชาชนในเขตตำบล บ้านปรก	เพื่อให้ประชาชนใน พื้นที่ได้รับความรู้เพิ่ม มากขึ้น	ส่งเสริมให้ประชาชน ในตำบลบ้านปรกมี ความรู้ด้านการศึกษา เพิ่มขึ้น	๑๐๐,๐๐๐	๑๐๐,๐๐๐	๑๐๐,๐๐๐	๑๐๐,๐๐๐	จำนวนเด็ก และ เยาวชน	ประชาชนมีความรู้เพิ่มขึ้น ร้อยละ ๖๐ ของประชากร	สำนักงานปลัด
รวม	๑๐ โครงการ	-	-	๓,๙๐๐,๐๐๐	๓,๙๐๐,๐๐๐	๓,๙๐๐,๐๐๐	๓,๙๐๐,๐๐๐	-	-	-

๒.๓ แผนงานสาธารณสุข

ที่	โครงการ/กิจกรรม	วัตถุประสงค์	เป้าหมาย (ผลผลิตของโครงการ)	งบประมาณและที่ผ่านมา				ตัวชี้วัด (KPI)	ผลที่คาดว่าจะได้รับ	หน่วยงานที่ รับผิดชอบ
				๒๕๖๑ (บาท)	๒๕๖๒ (บาท)	๒๕๖๓ (บาท)	๒๕๖๔ (บาท)			
๑	สนับสนุนป้องกันควบคุมโรคติดต่อ/โรคไม่ติดต่อในเขตตำบลบ้านปรก	เพื่อให้ประชาชนในพื้นที่ได้รับการส่งเสริมควบคุมป้องกันโรคติดต่อ/โรคไม่ติดต่อ	ดำเนินการป้องกันโรคติดต่อ/โรคไม่ติดต่อ ทั้ง ๑๑ หมู่บ้าน	๑๐๐,๐๐๐	๑๐๐,๐๐๐	๑๐๐,๐๐๐	๑๐๐,๐๐๐	จำนวนโครงการ	ประชาชนได้รับการส่งเสริมพัฒนาคุณภาพประสิทธิภาพการควบคุมโรคติดต่อ/โรคไม่ติดต่อร้อยละ ๘๐	กองสาธารณสุข
๒	ส่งเสริม ป้องกัน รักษาฟื้นฟูสุขภาพอนามัยของประชาชนในเขตตำบลบ้านปรก	เพื่อให้ประชาชนในพื้นที่มีสุขภาพร่างกายที่แข็งแรง	สนับสนุนสุขภาพอนามัยของประชาชนในตำบลบ้านปรก	๑๐๐,๐๐๐	๑๐๐,๐๐๐	๑๐๐,๐๐๐	๑๐๐,๐๐๐	จำนวนประชาชน	ประชาชนในพื้นที่ร้อยละ ๘๐ มีสุขภาพร่างกายแข็งแรง	กองสาธารณสุข
๓	สนับสนุนงบประมาณสำหรับสถานีอนามัยตำบลบ้านปรก	เพื่อสนับสนุนงบประมาณในการทำงานของสถานีอนามัยบ้านปรก	ประชาชนในตำบลบ้านปรกได้รับความสะดวกเพิ่มมากขึ้นมีชีวิตที่ดีขึ้น	๑๐๐,๐๐๐	๑๐๐,๐๐๐	๑๐๐,๐๐๐	๑๐๐,๐๐๐	จำนวนโครงการ	ประชาชนในพื้นที่ร้อยละ ๘๐ได้รับการพัฒนาคุณภาพชีวิตที่ดีขึ้น	กองสาธารณสุข
๔	อุดหนุนงบประมาณด้านสาธารณสุขกับองค์กรหน่วยงานที่เกี่ยวข้อง เช่น รพ.สต.,อสม., กองทุนหลักประกันสุขภาพ ฯลฯ	เพื่ออุดหนุนงบประมาณด้านสาธารณสุขให้กับหน่วยงานที่เกี่ยวข้อง	ประชาชนในตำบลบ้านปรกได้รับความสะดวกเพิ่มมากขึ้นมีชีวิตที่ดีขึ้น	๓๐๐,๐๐๐	๓๐๐,๐๐๐	๓๐๐,๐๐๐	๓๐๐,๐๐๐	จำนวนโครงการ	ประชาชนในพื้นที่ร้อยละ ๘๐ มีคุณภาพชีวิตที่ดีขึ้น	กองสาธารณสุข
รวม	๔ โครงการ	-	-	๖๐๐,๐๐๐	๖๐๐,๐๐๐	๖๐๐,๐๐๐	๖๐๐,๐๐๐	-	-	-

๒.๔ แผนงานสังคมสงเคราะห์

ที่	โครงการ/กิจกรรม	วัตถุประสงค์	เป้าหมาย (ผลผลิตของโครงการ)	งบประมาณและที่ผ่านมา				ตัวชี้วัด (KPI)	ผลที่คาดว่าจะได้รับ	หน่วยงานที่ รับผิดชอบ
				๒๕๖๑ (บาท)	๒๕๖๒ (บาท)	๒๕๖๓ (บาท)	๒๕๖๔ (บาท)			
๑	อุดหนุนงบประมาณแก่ศูนย์การเรียนรู้ในชุมชนเพื่อการฟื้นฟูและพัฒนาคนพิการในชุมชน (CLC) , ศูนย์พัฒนาคุณภาพชีวิตและส่งเสริมอาชีพผู้สูงอายุตำบลบ้านปรกและศูนย์ต่างๆ	เพื่อให้การดำเนินงานของศูนย์การเรียนรู้ในชุมชนเพื่อการฟื้นฟูและพัฒนาคนพิการในชุมชน (CLC) ตำบลบ้านปรก, ศูนย์พัฒนาคุณภาพชีวิตและส่งเสริมอาชีพผู้สูงอายุตำบลบ้านปรก ฯลฯ มีความพร้อมเพิ่มขึ้น	ให้การอุดหนุนการดำเนินงานของศูนย์การเรียนรู้ในชุมชนเพื่อการฟื้นฟูและพัฒนาคนพิการในชุมชน (CLC) ตำบลบ้านปรก, ศูนย์พัฒนาคุณภาพชีวิตและส่งเสริมอาชีพผู้สูงอายุตำบลบ้านปรก	๑๐๐,๐๐๐	๑๐๐,๐๐๐	๑๐๐,๐๐๐	๑๐๐,๐๐๐	จำนวนกิจกรรม	ร้อยละ ๘๐ ของกลุ่มผู้สูงอายุ คนพิการ และกลุ่มอื่นๆได้รับการอุดหนุนงบประมาณ	สำนักงานปลัด กองสาธารณสุข
รวม	๑ โครงการ	-	-	๑๐๐,๐๐๐	๑๐๐,๐๐๐	๑๐๐,๐๐๐	๑๐๐,๐๐๐	-	-	-

๒.๕ แผนงานสร้างความเข้มแข็งของชุมชน

ที่	โครงการ/กิจกรรม	วัตถุประสงค์	เป้าหมาย (ผลผลิตของโครงการ)	งบประมาณและที่ผ่านมา				ตัวชี้วัด (KPI)	ผลที่คาดว่าจะได้รับ	หน่วยงานที่ รับผิดชอบ
				๒๕๖๑ (บาท)	๒๕๖๒ (บาท)	๒๕๖๓ (บาท)	๒๕๖๔ (บาท)			
๑	สนับสนุน ส่งเสริม พัฒนา สถาบันครอบครัว ชุมชนและ สังคมด้านต่างๆ ตามหลัก ปรัชญาเศรษฐกิจพอเพียง ภายใต้กรอบแนวคิดค่านิยม หลัก ๑๒ ประการ	เพื่อพัฒนาสถาบัน ครอบครัวและชุมชน ในตำบลบ้านปรก	หมู่ที่ ๑ - ๑๑	๑๐๐,๐๐๐	๑๐๐,๐๐๐	๑๐๐,๐๐๐	๑๐๐,๐๐๐	จำนวน ครอบครัว	ครัวเรือนในชุมชน ได้รับการดูแลที่ดีขึ้น ร้อยละ ๘๐ ของ จำนวนครัวเรือน ทั้งหมด	สำนักงานปลัด
รวม	๑ โครงการ	-	-	๑๐๐,๐๐๐	๑๐๐,๐๐๐	๑๐๐,๐๐๐	๑๐๐,๐๐๐	-	-	-

๒.๖ แผนงานการศาสนา วัฒนธรรม และนันทนาการ

ที่	โครงการ/กิจกรรม	วัตถุประสงค์	เป้าหมาย (ผลผลิตของโครงการ)	งบประมาณและที่ผ่านมา				ตัวชี้วัด (KPI)	ผลที่คาดว่าจะได้รับ	หน่วยงานที่ รับผิดชอบ
				๒๕๖๑ (บาท)	๒๕๖๒ (บาท)	๒๕๖๓ (บาท)	๒๕๖๔ (บาท)			
๑	ส่งเสริม อนุรักษ์ พัฒนา การศาสนา วัฒนธรรม งานประเพณีต่างๆ และโบราณสถาน เช่น การจัดงานประเพณีลอยกระทง ฯลฯ	เพื่อส่งเสริมและรักษา ศาสนา วัฒนธรรมและงานประเพณีต่างๆ ในพื้นที่	จัดกิจกรรมเกี่ยวกับการอนุรักษ์งานประเพณีต่างๆ ในเขตตำบลบ้านปรก	๗๐๐,๐๐๐	๗๐๐,๐๐๐	๗๐๐,๐๐๐	๗๐๐,๐๐๐	จำนวนโครงการ	ประชาชนในพื้นที่มีจิตสำนึกในการส่งเสริมศาสนาและงานประเพณีต่างๆในพื้นที่ร้อยละ ๘๐ ของประชากร	กองการศึกษา
๒	โครงการส่งเสริมกิจกรรมคุณธรรม จริยธรรมแก่เด็ก เยาวชนและประชาชนทั่วไปในเขตตำบลบ้านปรก	เพื่อส่งเสริมให้เด็ก เยาวชนและประชาชนทั่วไป มีความรู้ทางด้านคุณธรรม จริยธรรม	จัดกิจกรรมเกี่ยวกับการส่งเสริมคุณธรรม จริยธรรม	๕๐,๐๐๐	๕๐,๐๐๐	๕๐,๐๐๐	๕๐,๐๐๐	จำนวนคน	ประชาชนในพื้นที่ได้รับความรู้ความเข้าใจด้านคุณธรรมจริยธรรมร้อยละ ๘๐ ของประชากร	กองการศึกษา
รวม	๒ โครงการ	-	-	๗๕๐,๐๐๐	๗๕๐,๐๐๐	๗๕๐,๐๐๐	๗๕๐,๐๐๐	-	-	-

๒.๗ แผนงานงบกลาง

ที่	โครงการ/กิจกรรม	วัตถุประสงค์	เป้าหมาย (ผลผลิตของโครงการ)	งบประมาณและที่ผ่านมา				ตัวชี้วัด (KPI)	ผลที่คาดว่าจะได้รับ	หน่วยงานที่ รับผิดชอบ
				๒๕๖๑ (บาท)	๒๕๖๒ (บาท)	๒๕๖๓ (บาท)	๒๕๖๔ (บาท)			
๑	สนับสนุนเบี้ยยังชีพและหรือการจัดสวัสดิการเพื่อช่วยเหลือแก่ผู้สูงอายุ ในเขตตำบลบ้านปรก	เพื่อพัฒนาคุณภาพชีวิตของผู้สูงอายุให้ดีขึ้น	ให้การสนับสนุนเบี้ยยังชีพแก่ผู้สูงอายุ หมู่ที่ ๑ - ๑๑	๑๑,๐๐๐,๐๐๐	๑๑,๐๐๐,๐๐๐	๑๑,๐๐๐,๐๐๐	๑๑,๐๐๐,๐๐๐	จำนวนผู้สูงอายุได้รับเบี้ยยังชีพ	ผู้สูงอายุได้รับการดูแลที่ดีขึ้นร้อยละ ๘๐	สำนักงานปลัด
๒	สนับสนุนเบี้ยยังชีพและหรือการจัดสวัสดิการเพื่อช่วยเหลือแก่คนพิการ ผู้ด้อยโอกาสในเขตตำบลบ้านปรก	เพื่อพัฒนาคุณภาพชีวิตของคนพิการให้ดีขึ้น	ให้การสนับสนุนเบี้ยยังชีพแก่คนพิการ ผู้ด้อยโอกาสในพื้นที่ตำบลบ้านปรก หมู่ที่ ๑ - ๑๑	๑,๕๐๐,๐๐๐	๑,๕๐๐,๐๐๐	๑,๕๐๐,๐๐๐	๑,๕๐๐,๐๐๐	จำนวนคนพิการ ผู้ด้อยโอกาสได้รับเบี้ยยังชีพ	คนพิการได้รับการดูแลที่ดีขึ้นร้อยละ ๘๐	สำนักงานปลัด
๓	สนับสนุนเบี้ยยังชีพผู้ป่วยเอดส์ในเขตตำบลบ้านปรก	เพื่อพัฒนาคุณภาพชีวิตของผู้ป่วยเอดส์ให้ดีขึ้น	ให้การสนับสนุนเบี้ยยังชีพแก่ผู้ป่วยเอดส์ หมู่ที่ ๑ - ๑๑	๕๐,๐๐๐	๕๐,๐๐๐	๕๐,๐๐๐	๕๐,๐๐๐	จำนวนผู้ป่วยเอดส์ได้รับเบี้ยยังชีพ	ผู้ป่วยเอดส์ได้รับการดูแลที่ดีขึ้นร้อยละ ๘๐	สำนักงานปลัด
รวม	๓ โครงการ	-	-	๑๒,๕๕๐,๐๐๐	๑๒,๕๕๐,๐๐๐	๑๒,๕๕๐,๐๐๐	๑๒,๕๕๐,๐๐๐	-	-	-

**รายละเอียดโครงการพัฒนา
แผนพัฒนาท้องถิ่นสี่ปี (พ.ศ.๒๕๖๑-๒๕๖๔)
องค์การบริหารส่วนตำบลบ้านปรก**

ยุทธศาสตร์จังหวัดที่ ๓ สร้างเสริมและพัฒนาคุณภาพชีวิตของประชาชนและผู้สูงอายุให้มีความมั่นคงเข้มแข็ง สามารถดำรงชีวิตตามหลักปรัชญาเศรษฐกิจพอเพียง
- ยุทธศาสตร์การพัฒนาของ อปท.ในเขตจังหวัดที่ ๓ การพัฒนาด้านการจัดระเบียบชุมชน/สังคม การรักษาความสงบเรียบร้อย
๓. การพัฒนาด้านการจัดระเบียบชุมชน/สังคม การรักษาความสงบเรียบร้อย

๓.๑ แผนงานการรักษาความสงบภายใน

ที่	โครงการ/กิจกรรม	วัตถุประสงค์	เป้าหมาย (ผลผลิตของโครงการ)	งบประมาณและที่ผ่านมา				ตัวชี้วัด (KPI)	ผลที่คาดว่าจะได้รับ	หน่วยงานที่ รับผิดชอบ
				๒๕๖๑ (บาท)	๒๕๖๒ (บาท)	๒๕๖๓ (บาท)	๒๕๖๔ (บาท)			
๑	จัดซื้อ ซ่อมแซม บำรุงรักษา วัสดุ อุปกรณ์ และครุภัณฑ์ ด้านป้องกันและบรรเทาสาธารณภัย เช่น ติดตั้งกล้อง CCTV , ถังดับเพลิง ฯลฯ	เพื่อให้ประชาชนในพื้นที่มีความปลอดภัยในชีวิตและทรัพย์สิน	จัดซื้อวัสดุและอุปกรณ์ เพื่อใช้ปรับปรุงและซ่อมแซมงานด้านป้องกันและบรรเทาสาธารณภัย หมู่ที่ ๑ - ๑๑	๑,๐๐๐,๐๐๐	๑,๐๐๐,๐๐๐	๑,๐๐๐,๐๐๐	๑,๐๐๐,๐๐๐	จำนวนวัสดุ อุปกรณ์ ด้านป้องกันฯ	ประชาชนในพื้นที่มีความปลอดภัยในชีวิตและทรัพย์สินร้อยละ ๘๐	สำนักงานปลัด
๒	จัดฝึกอบรม ทบพวนและอุดหนุนสนับสนุนการปฏิบัติงานและการจัดตั้งหน่วยกู้ชีพ-กู้ภัย อปพร.ตชต. อสป. ฯลฯ ของอบต.บ้านปรก	เพื่อให้ประชาชนในพื้นที่มีความปลอดภัยในชีวิตและทรัพย์สิน	จัดตั้งหน่วยกู้ชีพ-กู้ภัย อปพร. ตชต. อสป. ของ อบต.บ้านปรก	๔๐๐,๐๐๐	๔๐๐,๐๐๐	๔๐๐,๐๐๐	๔๐๐,๐๐๐	จำนวน ตชต. อปพร.อสป.	ประชาชนในพื้นที่มีความปลอดภัยในชีวิตและทรัพย์สินร้อยละ ๘๐	สำนักงานปลัด
๓	ส่งเสริม สนับสนุน อนุรักษ์การป้องกันลดอุบัติเหตุทั้งทางบก ทางน้ำช่วยเหลือผู้ประสบภัยต่างๆ	เพื่อให้ประชาชนในพื้นที่ได้รับความรู้ ความปลอดภัยในการใช้เส้นทางสัญจร	หมู่ที่ ๑ - ๑๑	๒๐,๐๐๐	๒๐,๐๐๐	๒๐,๐๐๐	๒๐,๐๐๐	จำนวนครั้ง ของอุบัติเหตุในพื้นที่	ประชาชนในพื้นที่มีความปลอดภัยในชีวิตและทรัพย์สินร้อยละ ๘๐	สำนักงานปลัด

ที่	โครงการ/กิจกรรม	วัตถุประสงค์	เป้าหมาย (ผลผลิตของโครงการ)	งบประมาณและที่ผ่านมา				ตัวชี้วัด (KPI)	ผลที่คาดว่าจะได้รับ	หน่วยงานที่ รับผิดชอบ
				๒๕๖๑ (บาท)	๒๕๖๒ (บาท)	๒๕๖๓ (บาท)	๒๕๖๔ (บาท)			
๔	สนับสนุนจุดบริการช่วง เทศกาลต่างๆขององค์การ บริหารส่วนตำบลบ้านปรก	เพื่อให้ประชาชนใน พื้นที่ได้รับความ ปลอดภัยในการใช้ เส้นทางสัญจร	สนับสนุนตั้งจุดบริการ ช่วงเทศกาลปีใหม่และ เทศกาลสงกรานต์	๕๐,๐๐๐	๕๐,๐๐๐	๕๐,๐๐๐	๕๐,๐๐๐	จำนวนครั้งที่ เกิดอุบัติเหตุใน พื้นที่	ประชาชนในพื้นที่มี ความปลอดภัยในชีวิต และทรัพย์สินร้อยละ ๘๐	สำนักงานปลัด
๕	รณรงค์ป้องกันตรวจกลุ่มเสี่ยง และบำบัดรักษาผู้ติดยาเสพติด ในเขตตำบลบ้านปรก	เพื่อให้ประชาชนใน พื้นที่ไม่มีปัญหาการ แพร่ระบาดของ ยาเสพติด	หมู่ที่ ๑ - ๑๑	๕๐,๐๐๐	๕๐,๐๐๐	๕๐,๐๐๐	๕๐,๐๐๐	จำนวนผู้ติดยา เสพติดลดลง	ประชาชนในพื้นที่ไม่มี ปัญหาการแพร่ระบาด ของยาเสพติด ร้อยละ ๘๐	กอง สาธารณสุข
รวม	๕ โครงการ	-	-	๑,๕๒๐,๐๐๐	๑,๕๒๐,๐๐๐	๑,๕๒๐,๐๐๐	๑,๕๒๐,๐๐๐	-	-	-

๓.๒ แผนงานสร้างความเข้มแข็งของชุมชน

ที่	โครงการ/กิจกรรม	วัตถุประสงค์	เป้าหมาย (ผลผลิตของโครงการ)	งบประมาณและที่ผ่านมา				ตัวชี้วัด (KPI)	ผลที่คาดว่าจะได้รับ	หน่วยงานที่ รับผิดชอบ
				๒๕๖๑ (บาท)	๒๕๖๒ (บาท)	๒๕๖๓ (บาท)	๒๕๖๔ (บาท)			
๑	ส่งเสริม สนับสนุนการป้องกัน แก้ไขปัญหาสังคม รวมถึงการ ท้องก่อนวัยอันควร	เพื่อลดปัญหาสังคม และการท้องไม่พร้อม ก่อนวัยอันควร	จัดกิจกรรมเกี่ยวกับการ แก้ไขปัญหาสังคมและ การท้องก่อนวัยอันควร ในพื้นที่ตำบลบ้านปรก	๕๐,๐๐๐	๕๐,๐๐๐	๕๐,๐๐๐	๕๐,๐๐๐	จำนวนเด็ก และเยาวชน	ลดปัญหาสังคมและการท้อง ก่อนวัยอันควร ร้อยละ ๖๐	กอง สาธารณสุข
รวม	๑ โครงการ	-	-	๕๐,๐๐๐	๕๐,๐๐๐	๕๐,๐๐๐	๕๐,๐๐๐	-	-	-

๓.๓ แผนงานการศาสนา วัฒนธรรมและนันทนาการ

ที่	โครงการ/กิจกรรม	วัตถุประสงค์	เป้าหมาย (ผลผลิตของโครงการ)	งบประมาณและที่ผ่านมา				ตัวชี้วัด (KPI)	ผลที่คาดว่าจะได้รับ	หน่วยงานที่ รับผิดชอบ
				๒๕๖๑ (บาท)	๒๕๖๒ (บาท)	๒๕๖๓ (บาท)	๒๕๖๔ (บาท)			
๑	จัดฝึกอบรมและแข่งขันกีฬา ด้านยาเสพติด ในเขตตำบล บ้านปรก	เพื่อให้ประชาชนในพื้นที่ ไม่มีปัญหาการแพร่ ระบาดของยาเสพติด	จัดฝึกอบรม,จัดแข่งขัน กีฬาต่อต้านยาเสพติด ภายในพื้นที่ตำบล บ้านปรก	๓๐๐,๐๐๐	๓๐๐,๐๐๐	๓๐๐,๐๐๐	๓๐๐,๐๐๐	จำนวนครั้ง	เพื่อให้ประชาชนในพื้นที่ไม่มี ปัญหาการแพร่ระบาดของ ยาเสพติด ร้อยละ ๘๐	กอง การศึกษา
๒	สร้างลานกีฬา จัดซื้อเครื่อง ออกกำลังกายและอุปกรณ์ กีฬาต่างๆ ในเขตตำบล บ้านปรก	เพื่อให้ประชาชนในพื้นที่ ไม่มีปัญหาการแพร่ ระบาดของยาเสพติด	จัดซื้ออุปกรณ์กีฬาให้แก่ หมู่บ้านในเขตตำบล บ้านปรก	๒,๐๐๐,๐๐๐	๒,๐๐๐,๐๐๐	๒,๐๐๐,๐๐๐	๒,๐๐๐,๐๐๐	จำนวนลาน กีฬาและ อุปกรณ์กีฬา	เพื่อให้ประชาชนในพื้นที่ไม่มี ปัญหาการแพร่ระบาดของ ยาเสพติด ร้อยละ ๘๐	กอง การศึกษา
รวม	๒ โครงการ	-	-	๒,๓๐๐,๐๐๐	๒,๓๐๐,๐๐๐	๒,๓๐๐,๐๐๐	๒,๓๐๐,๐๐๐	-	-	-

รายละเอียดโครงการพัฒนา
แผนพัฒนาท้องถิ่นสี่ปี (พ.ศ.๒๕๖๑-๒๕๖๔)

องค์การบริหารส่วนตำบลบ้านปรก

ยุทธศาสตร์จังหวัดที่ ๒ สร้างเสริมและเพิ่มขีดความสามารถในการแข่งขันสินค้าเกษตรและประมง

- ยุทธศาสตร์การพัฒนาของ อปท.ในเขตจังหวัดที่ ๔ การพัฒนาและการส่งเสริมเกษตรกรรม การลงทุน พาณิชยกรรมและการท่องเที่ยว

๔. ยุทธศาสตร์การพัฒนาและการส่งเสริมเกษตรกรรม การลงทุน พาณิชยกรรมและการท่องเที่ยว

๔.๑ แผนงานเคหะและชุมชน

ที่	โครงการ/กิจกรรม	วัตถุประสงค์	เป้าหมาย (ผลผลิตของโครงการ)	งบประมาณและที่ผ่านมา				ตัวชี้วัด (KPI)	ผลที่คาดว่าจะได้รับ	หน่วยงานที่ รับผิดชอบ
				๒๕๖๑ (บาท)	๒๕๖๒ (บาท)	๒๕๖๓ (บาท)	๒๕๖๔ (บาท)			
๑	จัดกิจกรรม ส่งเสริม การ ท่องเที่ยวทางแม่น้ำลำคลอง และการท่องเที่ยวเชิงอนุรักษ์	เพื่อให้ประชาชนในพื้นที่ มีส่วนร่วม มีความรู้ด้าน การท่องเที่ยวเชิงอนุรักษ์	จัดกิจกรรมการ ท่องเที่ยวอนุรักษ์แม่น้ำ ลำคลองในเขตตำบล บ้านปรก	๕๐,๐๐๐	๕๐,๐๐๐	๕๐,๐๐๐	๕๐,๐๐๐	จำนวน ผู้เข้าร่วม กิจกรรม	ประชาชนในพื้นที่ได้รับ ความรู้มีส่วนร่วมในการจัด กิจกรรม	สำนักงานปลัด
รวม	๑ โครงการ	-	-	๕๐,๐๐๐	๕๐,๐๐๐	๕๐,๐๐๐	๕๐,๐๐๐	-	-	-

๔.๒ แผนงานสร้างความเข้มแข็งของชุมชน

ที่	โครงการ/กิจกรรม	วัตถุประสงค์	เป้าหมาย (ผลผลิตของโครงการ)	งบประมาณและที่ผ่านมา				ตัวชี้วัด (KPI)	ผลที่คาดว่าจะได้รับ	หน่วยงานที่ รับผิดชอบ
				๒๕๖๑ (บาท)	๒๕๖๒ (บาท)	๒๕๖๓ (บาท)	๒๕๖๔ (บาท)			
๑	ส่งเสริม สนับสนุน ผลิตภัณฑ์ชุมชนและอุดหนุนงบประมาณให้กลุ่มอาชีพต่างๆและกลุ่มอื่นๆ	เพื่อให้ประชาชนในพื้นที่ที่มีอาชีพและรายได้เพิ่มขึ้น	กลุ่มอาชีพในพื้นที่ตำบลบ้านปรก	๑๐๐,๐๐๐	๑๐๐,๐๐๐	๑๐๐,๐๐๐	๑๐๐,๐๐๐	จำนวนกลุ่ม	ประชาชนในพื้นที่ที่มีอาชีพและรายได้เพิ่มขึ้น ร้อยละ ๘๐ ของประชากรทั้งหมด	สำนักงานปลัด
รวม	๑ โครงการ	-	-	๑๐๐,๐๐๐	๑๐๐,๐๐๐	๑๐๐,๐๐๐	๑๐๐,๐๐๐	-	-	-

๔.๓ แผนงานการเกษตร

ที่	โครงการ/กิจกรรม	วัตถุประสงค์	เป้าหมาย (ผลผลิตของโครงการ)	งบประมาณและที่ผ่านมา				ตัวชี้วัด (KPI)	ผลที่คาดว่าจะได้รับ	หน่วยงานที่ รับผิดชอบ
				๒๕๖๑ (บาท)	๒๕๖๒ (บาท)	๒๕๖๓ (บาท)	๒๕๖๔ (บาท)			
๑	สนับสนุน ส่งเสริม ทางด้าน การเกษตรต่างๆในเขตตำบล บ้านปรก	เพื่อให้เกษตรกรมีเงินทุน ในการผลิต การบริหาร จัดการและเพิ่มผลผลิต ทางการเกษตร	หมู่ที่ ๑ - ๑๑	๕๐,๐๐๐	๕๐,๐๐๐	๕๐,๐๐๐	๕๐,๐๐๐	จำนวน ผลผลิตทาง การเกษตร	เกษตรกรในพื้นที่ที่มีเงินทุนใน การผลิตและบริหารจัดการ ร้อยละ ๘๐ ของเกษตรกร ทั้งหมด	สำนักงานปลัด
๒	สนับสนุน ส่งเสริม การ เพาะพันธุ์สัตว์น้ำฯลฯ ในเขตตำบลบ้านปรก	เพื่อให้ประชาชนในพื้นที่ มีอาชีพและรายได้เพิ่มขึ้น	หมู่ที่ ๑ - ๑๑	๑๐๐,๐๐๐	๑๐๐,๐๐๐	๑๐๐,๐๐๐	๑๐๐,๐๐๐	จำนวน สัตว์น้ำ	ประชาชนในพื้นที่ที่มีรายได้ มีความเป็นอยู่ที่ดีขึ้นร้อยละ ๘๐	สำนักงานปลัด
๓	อุดหนุนการดำเนินงาน ศูนย์บริการและถ่ายทอด เทคโนโลยีการเกษตรประจำ ตำบลบ้านปรก	เพื่อให้การดำเนินงาน ของศูนย์บริการและ ถ่ายทอดเทคโนโลยี เป็นไปอย่างมี ประสิทธิภาพ	ศูนย์บริการและถ่ายทอด เทคโนโลยีการเกษตร ประจำตำบลบ้านปรก	๕๐,๐๐๐	๕๐,๐๐๐	๕๐,๐๐๐	๕๐,๐๐๐	จำนวน โครงการ	เกษตรกรมีความรู้ความเข้าใจ ด้านการเกษตร	สำนักงานปลัด
๔	ส่งเสริม สนับสนุนตามโครงการ ปรัชญาเศรษฐกิจพอเพียง	เพื่อให้ประชาชนในพื้นที่ มีอาชีพและรายได้เพิ่มขึ้น	หมู่ที่ ๑ - ๑๑	๑๐๐,๐๐๐	๑๐๐,๐๐๐	๑๐๐,๐๐๐	๑๐๐,๐๐๐	จำนวน โครงการ	ประชาชนในพื้นที่มีอาชีพ และรายได้เพิ่มขึ้น ร้อยละ ๘๐ ของประชากรทั้งหมด	สำนักงานปลัด
รวม	๔ โครงการ	-	-	๓๐๐,๐๐๐	๓๐๐,๐๐๐	๓๐๐,๐๐๐	๓๐๐,๐๐๐	-	-	-

**รายละเอียดโครงการพัฒนา
แผนพัฒนาท้องถิ่นสี่ปี (พ.ศ.๒๕๖๑-๒๕๖๔)
องค์การบริหารส่วนตำบลบ้านปรก**

ยุทธศาสตร์จังหวัดที่ ๔ สร้างเสริมประสิทธิภาพในการบริหารจัดการ ทรัพยากรธรรมชาติและสิ่งแวดล้อมอย่างมีส่วนร่วมทุกภาคส่วน
- ยุทธศาสตร์การพัฒนาของ อปท. ในเขตจังหวัดที่ ๕ การพัฒนาด้านการบริหารจัดการทรัพยากรธรรมชาติและสิ่งแวดล้อมอย่างยั่งยืน
๕. ยุทธศาสตร์การพัฒนาด้านการบริหารจัดการทรัพยากรธรรมชาติและสิ่งแวดล้อมอย่างยั่งยืน

๕.๑ แผนงานเคหะและชุมชน

ที่	โครงการ/กิจกรรม	วัตถุประสงค์	เป้าหมาย (ผลผลิตของโครงการ)	งบประมาณและที่ผ่านมา				ตัวชี้วัด (KPI)	ผลที่คาดว่าจะได้รับ	หน่วยงาน ที่ รับผิดชอบ
				๒๕๖๑ (บาท)	๒๕๖๒ (บาท)	๒๕๖๓ (บาท)	๒๕๖๔ (บาท)			
๑	ส่งเสริมปรับปรุงภูมิทัศน์และอนุรักษ์ ทรัพยากรธรรมชาติ สิ่งแวดล้อม ในเขตตำบล บ้านปรก	เพื่อให้ประชาชนใน เขตพื้นที่ตำบล บ้านปรกมีสถานที่ใน การพักผ่อน	หมู่ที่ ๑ - ๑๑	๑๐๐,๐๐๐	๑๐๐,๐๐๐	๑๐๐,๐๐๐	๑๐๐,๐๐๐	จำนวนแม่น้ำ ลำคลอง	แม่น้ำลำคลองมีความสมบูรณ์ สามารถใช้ประโยชน์ได้	กองช่าง
๒	ส่งเสริมการมีส่วนร่วมของเด็ก เยาวชนและประชาชน ในการ อนุรักษ์ทรัพยากรธรรมชาติและ สิ่งแวดล้อม	เพื่อให้ประชาชนใน พื้นที่มีการอนุรักษ์ ทรัพยากรธรรมชาติและ สิ่งแวดล้อม	ภายในพื้นที่ตำบล บ้านปรก	๒๐,๐๐๐	๒๐,๐๐๐	๒๐,๐๐๐	๒๐,๐๐๐	จำนวน ผู้เข้าร่วม กิจกรรม	ประชาชนในพื้นที่ได้รับ ความรู้ด้านการอนุรักษ์ ทรัพยากรธรรมชาติและ สิ่งแวดล้อมร้อยละ ๖๐	กอง สาธารณสุข
๓	ส่งเสริมด้านอนุรักษ์พลังงาน ทดแทนและอื่นๆ	เพื่อให้ประชาชนได้มี ทางเลือกในการใช้ พลังงานทดแทนเพิ่ม มากขึ้น	จัดกิจกรรมและส่งเสริมให้ ประชาชนได้เข้าถึงการใช้ พลังงานทดแทน	๑๐๐,๐๐๐	๑๐๐,๐๐๐	๑๐๐,๐๐๐	๑๐๐,๐๐๐	จำนวน กลุ่มเป้าหมาย ได้มีส่วนร่วม ในการจัด กิจกรรม	ร้อยละ ๘๐ ของประชาชน กลุ่มเป้าหมายได้มีส่วนร่วมใน การจัดกิจกรรม	กอง สาธารณสุข

ที่	โครงการ/กิจกรรม	วัตถุประสงค์	เป้าหมาย (ผลผลิตของโครงการ)	งบประมาณและที่ผ่านมา				ตัวชี้วัด (KPI)	ผลที่คาดว่าจะได้รับ	หน่วยงานที่ รับผิดชอบ
				๒๕๖๑ (บาท)	๒๕๖๒ (บาท)	๒๕๖๓ (บาท)	๒๕๖๔ (บาท)			
๔	จัดหาที่ดินหรือที่เช่าเพื่อการ กำจัดขยะมูลฝอยสิ่งปฏิกูล	เพื่อให้ประชาชนในพื้นที่ มีการกำจัดขยะอย่างถูก วิธี และมีความเป็น ระเบียบเรียบร้อย	จัดหาที่ดินหรือที่เช่าเพื่อ การกำจัดขยะ	๑,๐๐๐,๐๐๐	๑,๐๐๐,๐๐๐	๑,๐๐๐,๐๐๐	๑,๐๐๐,๐๐๐	จำนวนแห่ง	ประชาชนในพื้นที่ที่มีสถานที่ใน การกำจัดขยะที่ถูกวิธีและมี ความปลอดภัย ร้อยละ ๗๐ ของประชากรทั้งหมด	กอง สาธารณสุข
๕	จัดซื้อรถขยะ เต้าเผา ถังขยะ และวัสดุอุปกรณ์ต่างๆ	เพื่อให้ประชาชนในพื้นที่ มีการกำจัดขยะอย่างถูก วิธี และมีความเป็น ระเบียบเรียบร้อย	ตำบลบ้านปรก	๓,๐๐๐,๐๐๐	๓,๐๐๐,๐๐๐	๓,๐๐๐,๐๐๐	๓,๐๐๐,๐๐๐	จำนวนถัง ขยะ	ประชาชนในพื้นที่ที่มีการกำจัด ขยะอย่างถูกวิธี และมีความ เป็นระเบียบเรียบร้อยร้อยละ ๗๐ ของประชากรทั้งหมด	กอง สาธารณสุข
๖	ส่งเสริมให้ประชาชนมีการคัด แยกขยะและขยะมีพิษ	เพื่อให้ประชาชนในพื้นที่ มีการคัดแยกขยะอย่าง ถูกวิธี	ประชาชนตำบล บ้านปรก	๑๐๐,๐๐๐	๑๐๐,๐๐๐	๑๐๐,๐๐๐	๑๐๐,๐๐๐	จำนวน โครงการ	ประชาชน เด็ก เยาวชนได้รับ ความรู้ในการคัดแยกขยะ	กอง สาธารณสุข
๗	เสริมสร้างการป้องกัน การกัก เซาะริมตลิ่งแม่น้ำลำคลอง	เพื่อให้ประชาชนในพื้นที่ ร่วมกันป้องกันการ กัดเซาะบริเวณริมตลิ่ง ไม่ให้เกิดการพังทลาย ของดิน	หมู่ที่ ๑ - ๑๑	๑๐๐,๐๐๐	๑๐๐,๐๐๐	๑๐๐,๐๐๐	๑๐๐,๐๐๐	จำนวน โครงการ	ประชาชนในพื้นที่ได้รับ ความรู้ความเข้าใจในการ ป้องกันการกัดเซาะริมตลิ่ง	กองช่าง
รวม	๗ โครงการ	-	-	๔,๔๒๐,๐๐๐	๔,๔๒๐,๐๐๐	๔,๔๒๐,๐๐๐	๔,๔๒๐,๐๐๐	-	-	-

**รายละเอียดโครงการพัฒนา
แผนพัฒนาท้องถิ่นสี่ปี (พ.ศ.๒๕๖๑-๒๕๖๔)
องค์การบริหารส่วนตำบลบ้านปรก**

ยุทธศาสตร์จังหวัดที่ ๕ สร้างเสริมประสิทธิภาพการบริหารจัดการภาครัฐให้ทันต่อการเปลี่ยนแปลงของสังคมไทยและสังคมโลก

- ยุทธศาสตร์การพัฒนาของ อปท.ในเขตจังหวัดที่ ๖ การพัฒนาด้านการบริหารกิจการบ้านเมืองและสังคมที่ดี

๖. ยุทธศาสตร์การพัฒนาด้านการบริหารกิจการบ้านเมืองและสังคมที่ดี

๖.๑ แผนงานบริหารงานทั่วไป

ที่	โครงการ/กิจกรรม	วัตถุประสงค์	เป้าหมาย (ผลผลิตของโครงการ)	งบประมาณและที่ผ่านมา				ตัวชี้วัด (KPI)	ผลที่คาดว่าจะได้รับ	หน่วยงานที่ รับผิดชอบ
				๒๕๖๑ (บาท)	๒๕๖๒ (บาท)	๒๕๖๓ (บาท)	๒๕๖๔ (บาท)			
๑	ส่งเสริม สนับสนุนการสร้าง ความสามัคคีและรักในสถาบัน ชาติ ศาสนา พระมหากษัตริย์ และการปกครองระบอบ ประชาธิปไตย	เพื่อให้ประชาชนมีความ รักความสามัคคีและรัก ในสถาบันชาติศาสนา และพระมหากษัตริย์	ประชาชนตำบล บ้านปรก	๑๐๐,๐๐๐	๑๐๐,๐๐๐	๑๐๐,๐๐๐	๑๐๐,๐๐๐	จำนวน โครงการ	ประชาชนในพื้นที่มีความ สามัคคีและรักในสถาบัน ชาติ ศาสนา พระมหากษัตริย์	สำนักงานปลัด
๒	ส่งเสริม สนับสนุน จัดการ เลือกตั้งผู้บริหารสมาชิกสภา องค์การบริหารส่วนตำบล และการเลือกตั้งอื่นๆ	เพื่อให้ประชาชนในพื้นที่ มีความรู้ ความเข้าใจ เกี่ยวกับการเลือกตั้ง	ประชาชนตำบล บ้านปรก	๒๐๐,๐๐๐	๒๐๐,๐๐๐	๒๐๐,๐๐๐	๒๐๐,๐๐๐	จำนวนผู้มี สิทธิ เลือกตั้ง	ประชาชนในพื้นที่มีความรู้ ความเข้าใจเกี่ยวกับการ เลือกตั้ง ร้อยละ ๗๐ ขอประชากร	สำนักงานปลัด
๓	ส่งเสริมการมีส่วนร่วมของเด็ก เยาวชนและประชาชนด้าน ต่างๆในเขตตำบลบ้านปรก	เพื่อให้ประชาชนในพื้นที่ ได้มีส่วนร่วมในท้องถิ่น	ประชาชนในตำบล บ้านปรก	๓๐,๐๐๐	๓๐,๐๐๐	๓๐,๐๐๐	๓๐,๐๐๐	จำนวน โครงการ	ประชาชนให้ความสนใจใน การเข้ามามีส่วนร่วม ร้อยละ ๗๐ ของประชากร	สำนักงานปลัด
๔	ติดตั้ง ขยายเขต ปรับปรุง ซ่อมแซม เสี่ยงไร้สายในเขต ตำบลบ้านปรก	เพื่อให้ประชาชน รับทราบข้อมูลข่าวสาร อย่างทั่วถึง	ภายในเขตพื้นที่ตำบล บ้านปรก	๕๐๐,๐๐๐	๕๐๐,๐๐๐	๕๐๐,๐๐๐	๕๐๐,๐๐๐	จำนวน ประชากร	ครัวเรือนในพื้นที่ได้รับ ทราบข้อมูลข่าวสารร้อยละ ๘๐ ของครัวเรือนทั้งหมด	กองช่าง

ที่	โครงการ/กิจกรรม	วัตถุประสงค์	เป้าหมาย (ผลผลิตของโครงการ)	งบประมาณและที่ผ่านมา				ตัวชี้วัด (KPI)	ผลที่คาดว่าจะได้รับ	หน่วยงานที่ รับผิดชอบ
				๒๕๖๑ (บาท)	๒๕๖๒ (บาท)	๒๕๖๓ (บาท)	๒๕๖๔ (บาท)			
๕	จัดทำป้ายและหรือสื่อ ประชาสัมพันธ์ต่างๆ	เพื่อให้ประชาชน รับทราบข้อมูล ข่าวสารอย่างทั่วถึง	ภายในพื้นที่ตำบล บ้านปรก	๑๐๐,๐๐๐	๑๐๐,๐๐๐	๑๐๐,๐๐๐	๑๐๐,๐๐๐	จำนวน ประชากร	ครัวเรือนในพื้นที่ได้รับทราบ ข้อมูลข่าวสาร	กองช่าง
๖	จัดฝึกอบรมให้ความรู้ เพื่อเพิ่มศักยภาพบุคลากร	เพื่อให้บุคลากรของ หน่วยงานมีความรู้ ความสามารถในการ การปฏิบัติงาน	บุคลากรของ อบต.บ้านปรก	๑๐๐,๐๐๐	๑๐๐,๐๐๐	๑๐๐,๐๐๐	๑๐๐,๐๐๐	จำนวน บุคลากร	บุคลากรของหน่วยงาน มีความรู้ ความสามารถในการ ปฏิบัติงานเพิ่มขึ้น	สำนักงานปลัด
๗	อุดหนุนงบประมาณตาม อำนาจหน้าที่ให้กับหน่วยงาน ต่าง ๆ	เพื่ออุดหนุน งบประมาณให้กับ หน่วยงานต่างๆ	อุดหนุนงบประมาณ จำนวน ๕ แห่ง	๕๐๐,๐๐๐	๕๐๐,๐๐๐	๕๐๐,๐๐๐	๕๐๐,๐๐๐	จำนวน โครงการ	หน่วยงานต่างๆได้รับการ อุดหนุนงบประมาณเพื่อ เพิ่มประสิทธิภาพในการ ทำงาน	สำนักงานปลัด กองช่าง กอง สาธารณสุข กองการศึกษา
๘	ส่งเสริมการมีส่วนร่วมของภาค ประชาชนในการป้องกัน ปัญหาคอร์รัปชัน	เพื่อให้ประชาชนเข้า มามีส่วนร่วมในการ ป้องกันและแก้ไข ปัญหาคอร์รัปชัน	หมู่ที่ ๑ - ๑๑	๑๐,๐๐๐	๑๐,๐๐๐	๑๐,๐๐๐	๑๐,๐๐๐	จำนวน โครงการ	ประชาชนมีส่วนร่วมในการ แก้ไขปัญหาคอร์รัปชัน	สำนักงานปลัด
รวม	๘ โครงการ	-	-	๑,๕๔๐,๐๐๐	๑,๕๔๐,๐๐๐	๑,๕๔๐,๐๐๐	๑,๕๔๐,๐๐๐	--	-	-

๖.๒ แผนงานการรักษาความสงบภายใน

ที่	โครงการ/กิจกรรม	วัตถุประสงค์	เป้าหมาย (ผลผลิตของโครงการ)	งบประมาณและที่ผ่านมา				ตัวชี้วัด (KPI)	ผลที่คาดว่าจะได้รับ	หน่วยงานที่ รับผิดชอบ
				๒๕๖๑ (บาท)	๒๕๖๒ (บาท)	๒๕๖๓ (บาท)	๒๕๖๔ (บาท)			
๑	จัดฝึกอบรมและศึกษาดูงาน แก่ผู้บริหาร สมาชิกสภา อสม.พนักงานเจ้าหน้าที่และ ผู้นำชุมชนของตำบลบ้านปรก	เพื่อให้ผู้นำชุมชนใน พื้นที่มีความรู้ ความเข้าใจ และ สามารถนำมา พัฒนาท้องถิ่นได้	จัดฝึกอบรมและศึกษา ดูงานแก่ผู้นำชุมชน จำนวน ๑ ครั้ง	๒๐๐,๐๐๐	๒๐๐,๐๐๐	๒๐๐,๐๐๐	๒๐๐,๐๐๐	จำนวน โครงการ	ผู้นำชุมชนในพื้นที่มีความรู้ ความเข้าใจสามารถนำ ความรู้มาพัฒนาท้องถิ่น	สำนักงานปลัด
รวม	๑ โครงการ	-	-	๒๐๐,๐๐๐	๒๐๐,๐๐๐	๒๐๐,๐๐๐	๒๐๐,๐๐๐	-	-	-

๖.๔ แผนงานเคหะและชุมชน

ที่	โครงการ/กิจกรรม	วัตถุประสงค์	เป้าหมาย (ผลผลิตของโครงการ)	งบประมาณและที่ผ่านมา				ตัวชี้วัด (KPI)	ผลที่คาดว่าจะได้รับ	หน่วยงานที่ รับผิดชอบ
				๒๕๖๑ (บาท)	๒๕๖๒ (บาท)	๒๕๖๓ (บาท)	๒๕๖๔ (บาท)			
๑	จัดซื้อ ปรับปรุง ซ่อมแซม วัสดุครุภัณฑ์ของ อบต.บ้านปรก	เพื่อให้หน่วยงานมี เครื่องมือเครื่องใช้ที่ เพียงพอและเหมาะสม ในการปฏิบัติงาน	วัสดุ ครุภัณฑ์ต่างๆ ฯลฯ ของ อบต.บ้านปรก	๕๐๐,๐๐๐	๕๐๐,๐๐๐	๕๐๐,๐๐๐	๕๐๐,๐๐๐	จำนวน เครื่องมือ เครื่องใช้ใน การ ปฏิบัติงาน	มีเครื่องมือเครื่องใช้ในการ ปฏิบัติงานอย่างเพียงพอ เหมาะสมและทันสมัย	สำนักงานปลัด กองช่าง กองคลัง กองการศึกษาฯ กองสาธารณสุข
๒	จัดซื้อที่ดินและสิ่งก่อสร้าง อาคารสถานที่ในความ รับผิดชอบของ อบต.บ้าน ปรกหรือที่หน่วยงานอื่นมอบ อำนาจให้ ฯลฯ	เพื่อให้หน่วยงานมี สถานที่ที่เหมาะสมใน การปฏิบัติงาน	จัดซื้อที่ดินทำสนามกีฬา และสวนสาธารณะ, ก่อสร้างปรับปรุงอาคาร สถานที่ของ อบต.บ้าน ปรกหรือที่หน่วยงานอื่น มอบอำนาจให้ จำนวน ๑ แห่ง	๓,๐๐๐,๐๐๐	๓,๐๐๐,๐๐๐	๓,๐๐๐,๐๐๐	๓,๐๐๐,๐๐๐	จำนวนแห่ง	มีความพร้อมและความ เหมาะสมในการปฏิบัติงาน	สำนักงานปลัด กองช่าง กองคลัง กองการศึกษาฯ กองสาธารณสุข
รวม	๒ โครงการ	-	-	๓,๕๐๐,๐๐๐	๓,๕๐๐,๐๐๐	๓,๕๐๐,๐๐๐	๓,๕๐๐,๐๐๐	-	-	-

๖.๕ แผนงานสร้างความเข้มแข็งของชุมชน

ที่	โครงการ/กิจกรรม	วัตถุประสงค์	เป้าหมาย (ผลผลิตของโครงการ)	งบประมาณและที่ผ่านมา				ตัวชี้วัด (KPI)	ผลที่คาดว่าจะได้รับ	หน่วยงานที่ รับผิดชอบ
				๒๕๖๑ (บาท)	๒๕๖๒ (บาท)	๒๕๖๓ (บาท)	๒๕๖๔ (บาท)			
๑	ส่งเสริมการมีส่วนร่วมของ ประชาชนในการพัฒนา ท้องถิ่น เช่น การจัดทำแผน ชุมชน จัดประชาคมต่างๆ ฯลฯ	เพื่อส่งเสริมการมีส่วน ร่วมของประชาชนใน การพัฒนาท้องถิ่น	ผู้มีส่วนร่วมเข้าร่วม กิจกรรมในการจัด ประชาคมหมู่บ้าน ประชาคมตำบล บ้านปรก	๒๐,๐๐๐	๒๐,๐๐๐	๒๐,๐๐๐	๒๐,๐๐๐	จำนวน ประชาชน	ประชาชนในพื้นที่ได้รับ ความรู้ความเข้าใจในการ ส่งเสริมการมีส่วนร่วม ร้อยละ ๖๐	สำนักงานปลัด
รวม	๑ โครงการ	-	-	๒๐,๐๐๐	๒๐,๐๐๐	๒๐,๐๐๐	๒๐,๐๐๐	-	-	-

**รายละเอียดโครงการพัฒนา
แผนพัฒนาท้องถิ่นสี่ปี (พ.ศ.๒๕๖๑-๒๕๖๔)
สำหรับ อุดหนุนองค์กรปกครองส่วนท้องถิ่น ส่วนราชการ รัฐวิสาหกิจ องค์กรประชาชน
องค์การบริหารส่วนตำบลบ้านปรก**

ยุทธศาสตร์จังหวัดที่ ๓ สร้างเสริมและพัฒนาคุณภาพชีวิตของประชาชนและผู้สูงอายุให้มีความมั่นคงเข้มแข็ง สามารถดำรงชีวิตตามหลักปรัชญาเศรษฐกิจพอเพียง
- ยุทธศาสตร์การพัฒนาของ อปท.ในเขตจังหวัดที่ ๒ การพัฒนาด้านสาธารณสุข การส่งเสริมคุณภาพชีวิต การศึกษา ศิลปะ การกีฬา วัฒนธรรม ประเพณี
ภูมิปัญญาท้องถิ่น

๒. ยุทธศาสตร์การพัฒนาด้านสาธารณสุข การส่งเสริมคุณภาพชีวิต การศึกษา ศิลปะ การกีฬา วัฒนธรรม ประเพณี ภูมิปัญญาท้องถิ่น

๒.๒ แผนงานการศึกษา

ที่	โครงการ/กิจกรรม	วัตถุประสงค์	เป้าหมาย (ผลผลิตของโครงการ)	งบประมาณและที่ผ่านมา				ตัวชี้วัด (KPI)	ผลที่คาดว่าจะได้รับ	หน่วยงานที่ รับผิดชอบ
				๒๕๖๑ (บาท)	๒๕๖๒ (บาท)	๒๕๖๓ (บาท)	๒๕๖๔ (บาท)			
๑	โครงการอุดหนุนงบประมาณให้กับโรงเรียนในเขตตำบลบ้านปรก	เพื่อให้เด็กนักเรียนมีความรู้ความสามารถทางการศึกษา	โรงเรียน ๔ แห่งในเขตตำบลบ้านปรก	๘๐๐,๐๐๐	๘๐๐,๐๐๐	๘๐๐,๐๐๐	๘๐๐,๐๐๐	จำนวนโครงการ	เด็กนักเรียนมีการศึกษาและมีพัฒนาการที่ดี	อบต.บ้านปรก
รวม	๑ โครงการ	-	-	๘๐๐,๐๐๐	๘๐๐,๐๐๐	๘๐๐,๐๐๐	๘๐๐,๐๐๐	-	-	-

๒.๓ แผนงานสาธารณสุข

ที่	โครงการ/กิจกรรม	วัตถุประสงค์	เป้าหมาย (ผลผลิตของโครงการ)	งบประมาณและที่ผ่านมา				ตัวชี้วัด (KPI)	ผลที่คาดว่าจะได้รับ	หน่วยงานที่ รับผิดชอบ
				๒๕๖๑ (บาท)	๒๕๖๒ (บาท)	๒๕๖๓ (บาท)	๒๕๖๔ (บาท)			
๑	โครงการอุดหนุนอาสาสมัคร สาธารณสุขหมู่บ้าน	เพื่อพัฒนาสาธารณสุข มูลฐานประจำหมู่บ้าน	หมู่ที่ ๑ - ๑๑	๙๐,๐๐๐	๙๐,๐๐๐	๙๐,๐๐๐	๙๐,๐๐๐	จำนวน โครงการ	ประชาชนมีสุขภาพที่ดีขึ้น	อบต.บ้านปรก
รวม	๑ โครงการ	-	-	๙๐,๐๐๐	๙๐,๐๐๐	๙๐,๐๐๐	๙๐,๐๐๐	-	-	-

รายละเอียดโครงการพัฒนา
แผนพัฒนาท้องถิ่นสี่ปี (พ.ศ.๒๕๖๑-๒๕๖๔)
สำหรับ อุดหนุนองค์กรปกครองส่วนท้องถิ่น ส่วนราชการ รัฐวิสาหกิจ องค์กรประชาชน
องค์การบริหารส่วนตำบลบ้านปรก

ยุทธศาสตร์จังหวัดที่ ๒ สร้างเสริมและเพิ่มขีดความสามารถในการแข่งขันสินค้าเกษตร และประมง

- ยุทธศาสตร์การพัฒนาของ อปท.ในเขตจังหวัดที่ ๔ การพัฒนาและการส่งเสริมเกษตรกรรม การลงทุน พาณิชยกรรมและการท่องเที่ยว

๔. ยุทธศาสตร์การพัฒนาและการส่งเสริมเกษตรกรรม การลงทุน พาณิชยกรรมและการท่องเที่ยว

๔.๒ แผนงานสร้างความเข้มแข็งของชุมชน

ที่	โครงการ/กิจกรรม	วัตถุประสงค์	เป้าหมาย (ผลผลิตของโครงการ)	งบประมาณและที่ผ่านมา				ตัวชี้วัด (KPI)	ผลที่คาดว่าจะได้รับ	หน่วยงานที่ รับผิดชอบ
				๒๕๖๑ (บาท)	๒๕๖๒ (บาท)	๒๕๖๓ (บาท)	๒๕๖๔ (บาท)			
๑	โครงการอุดหนุนงบประมาณให้กลุ่มอาชีพและกลุ่มอื่นๆในตำบลบ้านปรก	เพื่อให้ประชาชนในพื้นที่มีอาชีพและรายได้เพิ่มขึ้น	กลุ่มอาชีพในพื้นที่ตำบลบ้านปรก	๑๐๐,๐๐๐	๑๐๐,๐๐๐	๑๐๐,๐๐๐	๑๐๐,๐๐๐	จำนวนกลุ่ม	ประชาชนในพื้นที่มีอาชีพและรายได้เพิ่มขึ้นร้อยละ ๘๐ ของประชากรทั้งหมด	สำนักงานปลัด
รวม	๑ โครงการ	-	-	๑๐๐,๐๐๐	๑๐๐,๐๐๐	๑๐๐,๐๐๐	๑๐๐,๐๐๐	-	-	-

รายละเอียดโครงการพัฒนา
แผนพัฒนาท้องถิ่นสี่ปี (พ.ศ.๒๕๖๑-๒๕๖๔)
สำหรับ อุดหนุนองค์กรปกครองส่วนท้องถิ่น ส่วนราชการ รัฐวิสาหกิจ องค์กรประชาชน
องค์การบริหารส่วนตำบลบ้านปรก

ยุทธศาสตร์จังหวัดที่ ๕ สร้างเสริมประสิทธิภาพการบริหารจัดการภาครัฐให้ทันต่อการเปลี่ยนแปลงของสังคมไทยและสังคมโลก

- ยุทธศาสตร์การพัฒนาของ อบต.ในเขตจังหวัดที่ ๖ การพัฒนาด้านการบริหารกิจการบ้านเมืองและสังคมที่ดี

๖. ยุทธศาสตร์การพัฒนาด้านการบริหารกิจการบ้านเมืองและสังคมที่ดี

๖.๑ แผนงานบริหารงานทั่วไป

ที่	โครงการ/กิจกรรม	วัตถุประสงค์	เป้าหมาย (ผลผลิตของโครงการ)	งบประมาณและที่ผ่านมา				ตัวชี้วัด (KPI)	ผลที่คาดว่าจะได้รับ	หน่วยงานที่ รับผิดชอบ
				๒๕๖๑ (บาท)	๒๕๖๒ (บาท)	๒๕๖๓ (บาท)	๒๕๖๔ (บาท)			
๑	อุดหนุนโครงการจัดตั้งศูนย์รวมข้อมูลข่าวสารการจัดซื้อจัดจ้างระดับอำเภอ	เพื่ออำนวยความสะดวกแก่ประชาชนและหน่วยงานต่างๆที่มาติดต่อขอข้อมูลข่าวสาร	ประชาชนทั่วไป	๒๕,๐๐๐	๒๕,๐๐๐	๒๕,๐๐๐	๒๕,๐๐๐	จำนวนโครงการ	มีสถานที่ในการจัดซื้อหรือจัดจ้างอย่างเหมาะสมและประชาชนสามารถรับรู้ข้อมูลข่าวสาร	อบต.บ้านปรก
๒	อุดหนุนโครงการขอรับการสนับสนุน งบประมาณเพื่อการดำเนินงานของมูลนิธิพระบรมราชานุสรณ์ฯ(อุทยาน ร.๒)	เพื่อสนับสนุนการดำเนินงานของมูลนิธิส่งเสริมงานศิลปะวรรณคดีในพระบาทสมเด็จพระพุทธเลิศหล้านภาลัย	มูลนิธิพระบรมราชานุสรณ์ฯ(อุทยาน ร.๒)	๕๐,๐๐๐	๕๐,๐๐๐	๕๐,๐๐๐	๕๐,๐๐๐	จำนวนโครงการ	ประชาชนทั่วไปร่วมสืบสานอนุรักษ์งานศิลปะ วรรณคดี	อบต.บ้านปรก
รวม	๒ โครงการ	-	-	๗๕,๐๐๐	๗๕,๐๐๐	๗๕,๐๐๐	๗๕,๐๐๐	-	-	-

๖.๓ แผนงานสังคมสงเคราะห์

ที่	โครงการ/กิจกรรม	วัตถุประสงค์	เป้าหมาย (ผลผลิตของโครงการ)	งบประมาณและที่ผ่านมา				ตัวชี้วัด (KPI)	ผลที่คาดว่าจะได้รับ	หน่วยงานที่ รับผิดชอบ
				๒๕๖๑ (บาท)	๒๕๖๒ (บาท)	๒๕๖๓ (บาท)	๒๕๖๔ (บาท)			
๑	โครงการอุดหนุนสำนักงาน เหล่ากาชาดจังหวัด สมุทรสงคราม	เพื่อสนับสนุนกิจการของ เหล่ากาชาดจังหวัด สมุทรสงครามในการ บรรเทาทุกข์ให้กับผู้ ยากไร้ผู้ด้อยโอกาสและ ผู้ประสบภัยในพื้นที่	ประชาชนทั่วไป	๒๐,๐๐๐	๒๐,๐๐๐	๒๐,๐๐๐	๒๐,๐๐๐	จำนวน โครงการ	ประชาชนผู้ยากไร้ได้รับการ ช่วยเหลือและมีความ เป็นอยู่ที่ดีขึ้น	อบต.บ้านปรก
รวม	๑ โครงการ	-	-	๒๐,๐๐๐	๒๐,๐๐๐	๒๐,๐๐๐	๒๐,๐๐๐	-	-	-

รายละเอียดโครงการพัฒนา
แผนพัฒนาท้องถิ่นสี่ปี (พ.ศ.๒๕๖๑-๒๕๖๔)
สำหรับ ประสานโครงการพัฒนาองค์การบริหารส่วนจังหวัดสมุทรสงคราม
องค์การบริหารส่วนตำบลบ้านปรก

ยุทธศาสตร์จังหวัดที่ ๓ สร้างเสริมและพัฒนาคุณภาพชีวิตของประชาชนและผู้สูงอายุให้มีความมั่นคงเข้มแข็ง สามารถดำรงชีวิตตามหลักปรัชญาเศรษฐกิจพอเพียง

- ยุทธศาสตร์การพัฒนาของ อปท.ในเขตจังหวัดที่ ๑ การพัฒนาด้านโครงสร้างพื้นฐาน

๑. ยุทธศาสตร์การพัฒนาด้านโครงสร้างพื้นฐาน

๑.๑ แผนงานเคหะและชุมชน

ที่	โครงการ/กิจกรรม	วัตถุประสงค์	เป้าหมาย (ผลผลิตของโครงการ)	งบประมาณและที่ผ่านมา				ตัวชี้วัด (KPI)	ผลที่คาดว่าจะได้รับ	หน่วยงานที่ รับผิดชอบ
				๒๕๖๑ (บาท)	๒๕๖๒ (บาท)	๒๕๖๓ (บาท)	๒๕๖๔ (บาท)			
๑	โครงการปรับปรุงถนนผิวจราจรแอสฟัลต์ติกคอนกรีตสายซอยบ้านปรก ๘ (ซอยซิวาล-ศาลอาม้า) หมู่ที่ ๖,๗,๘ ต.บ้านปรก	เพื่อให้ประชาชนได้มีถนนสำหรับใช้ในการคมนาคมได้อย่างสะดวก รวดเร็ว	ปรับปรุงถนนผิวจราจรแอสฟัลต์ติกคอนกรีตขนาดกว้าง ๕.๐๐ เมตร ยาว ๒,๔๐๐.๐๐ เมตร (ถนนเดิมของ อบจ.)	๕,๔๐๐,๐๐๐	-	-	-	จำนวนเส้นทาง คมนาคม	สามารถเดินทางได้สะดวกและปลอดภัย	อบต.บ้านปรก อบจ.สส.
๒	โครงการก่อสร้างสะพานข้ามคลองบางกิ้ง หมู่ที่ ๖ เชื่อม หมู่ที่ ๗ ต.บ้านปรก	เพื่อให้ประชาชนได้มีสะพานสำหรับใช้ในการคมนาคมได้อย่างสะดวก รวดเร็ว	ก่อสร้างสะพาน ขนาดกว้าง ๖.๐๐ เมตร ยาว ๑๔.๐๐ เมตร จำนวน ๑ แห่ง	-	๑,๓๐๐,๐๐๐	-	-	จำนวนแห่ง	สามารถเดินทางได้สะดวกและปลอดภัย	อบต.บ้านปรก อบจ.สส.
๓	โครงการก่อสร้างหลังคาคลุมลานอเนกประสงค์วัดโรงธรรมพร้อมวางระบายน้ำ หมู่ที่ ๕ ต.บ้านปรก	เพื่อให้ประชาชนในตำบลบ้านปรกและประชาชนทั่วไปใช้เป็นสถานที่ในการจัดงาน	ก่อสร้างหลังคาคลุมลานอเนกประสงค์ขนาดกว้าง ๑๐.๐๐ เมตร ยาว ๑๘.๐๐ เมตร จำนวน ๑ หลัง	-	-	๑,๐๐๐,๐๐๐	-	จำนวนหลัง	ประชาชนและพื้นที่ใกล้เคียงมีสถานที่ในการทำกิจกรรมต่างๆร่วมกัน	อบต.บ้านปรก อบจ.สส.
๔	โครงการก่อสร้างสะพานข้ามคลองผีหลอกหมู่ที่ ๕ ต.บ้านปรก อ.เมืองฯ เชื่อม หมู่ที่ ๙ ต.บางช้าง อ.อัมพวา	เพื่อให้ประชาชนได้มีถนนสำหรับใช้ในการคมนาคมได้อย่างสะดวก รวดเร็ว	ก่อสร้างสะพานขนาดกว้าง ๘.๐๐ เมตร ยาว ๕๐.๐๐ เมตร จำนวน ๑ แห่ง	-	-	-	๖,๐๐๐,๐๐๐	จำนวนเส้นทาง คมนาคม	สามารถเดินทางได้สะดวกและปลอดภัย	อบต.บ้านปรก อบจ.สส.
รวม	๔ โครงการ			๕,๔๐๐,๐๐๐	๑,๓๐๐,๐๐๐	๑,๐๐๐,๐๐๐	๖,๐๐๐,๐๐๐			

**รายละเอียดโครงการพัฒนา
แผนพัฒนาท้องถิ่นสี่ปี (พ.ศ.๒๕๖๑-๒๕๖๔)
สำหรับ ประสานโครงการพัฒนาจังหวัด
องค์การบริหารส่วนตำบลบ้านปรก**

ยุทธศาสตร์จังหวัดที่ ๓ สร้างเสริมและพัฒนาคุณภาพชีวิตของประชาชนและผู้สูงอายุให้มีความมั่นคงเข้มแข็ง สามารถดำรงชีวิตตามหลักปรัชญาเศรษฐกิจพอเพียง

- ยุทธศาสตร์การพัฒนาของ อปท.ในเขตจังหวัดที่ ๑ การพัฒนาด้านโครงสร้างพื้นฐาน

๑. ยุทธศาสตร์การพัฒนาด้านโครงสร้างพื้นฐาน

๑.๑ แผนงานเคหะและชุมชน

ที่	โครงการ/กิจกรรม	วัตถุประสงค์	เป้าหมาย (ผลผลิตของโครงการ)	งบประมาณและที่ผ่านมา				ตัวชี้วัด (KPI)	ผลที่คาดว่าจะได้รับ	หน่วยงานที่ รับผิดชอบ
				๒๕๖๑ (บาท)	๒๕๖๒ (บาท)	๒๕๖๓ (บาท)	๒๕๖๔ (บาท)			
๑	โครงการก่อสร้างศาลาพักผ่อนผู้โดยสารริมแม่น้ำวัดแก้วฟ้า หมู่ที่ ๑๐ ต.บ้านปรก	เพื่อให้ประชาชนได้ใช้ในการจัดกิจกรรมทางศาสนา	ก่อสร้างศาลาพักผ่อนผู้โดยสารริมแม่น้ำวัดแก้วฟ้า จำนวน ๑ หลัง ขนาดกว้าง ๑๖.๐๐ เมตร ความลึก ๕.๐๐ เมตร	๑,๖๐๐,๐๐๐	๑,๖๐๐,๐๐๐	๑,๖๐๐,๐๐๐	๑,๖๐๐,๐๐๐	จำนวนหลัง	ประชาชนใช้ในกิจกรรมทางศาสนา ร้อยละ ๘๐	อบต.บ้านปรก
๒	โครงการก่อสร้างเขื่อนวัดโรงธรรม หมู่ที่ ๕ ต.บ้านปรก	เพื่อป้องกันการพังทลายของดิน	ก่อสร้างเขื่อนขนาดความ ยาว ๖๐.๐๐ เมตร	๗,๒๐๐,๐๐๐	๗,๒๐๐,๐๐๐	๗,๒๐๐,๐๐๐	๗,๒๐๐,๐๐๐	จำนวนแห่ง	ลดความสูญเสียทรัพย์สินจากการกัดเซาะของกระแสน้ำ	อบต.บ้านปรก
รวม	๒ โครงการ			๘,๘๐๐,๐๐๐	๘,๘๐๐,๐๐๐	๘,๘๐๐,๐๐๐	๘,๘๐๐,๐๐๐			

**รายละเอียดโครงการพัฒนา
แผนพัฒนาท้องถิ่นสี่ปี (พ.ศ.๒๕๖๑-๒๕๖๔)
สำหรับ ประสานโครงการพัฒนาจังหวัด
องค์การบริหารส่วนตำบลบ้านปรก**

ยุทธศาสตร์จังหวัดที่ ๓ สร้างเสริมและพัฒนาคุณภาพชีวิตของประชาชนและผู้สูงอายุให้มีความมั่นคงเข้มแข็ง สามารถดำรงชีวิตตามหลักปรัชญาเศรษฐกิจพอเพียง
- ยุทธศาสตร์การพัฒนาของ อปท.ในเขตจังหวัดที่ ๒ การพัฒนาด้านสาธารณสุข การส่งเสริมคุณภาพชีวิต การศึกษา ศิลปะ การกีฬา วัฒนธรรม ประเพณี
ภูมิปัญญาท้องถิ่น
๒. ยุทธศาสตร์การพัฒนาด้านสาธารณสุข การส่งเสริมคุณภาพชีวิต การศึกษา ศิลปะ การกีฬา วัฒนธรรม ประเพณี ภูมิปัญญาท้องถิ่น
๒.๖ แผนงานการศาสนา วัฒนธรรม และนันทนาการ

ที่	โครงการ/กิจกรรม	วัตถุประสงค์	เป้าหมาย (ผลผลิตของโครงการ)	งบประมาณและที่ผ่านมา				ตัวชี้วัด (KPI)	ผลที่คาดว่าจะได้รับ	หน่วยงานที่ รับผิดชอบ
				๒๕๖๑ (บาท)	๒๕๖๒ (บาท)	๒๕๖๓ (บาท)	๒๕๖๔ (บาท)			
๑	โครงการแข่งขันเรือยาว ประเพณี	เพื่อส่งเสริมและรักษา ศาสนา วัฒนธรรมและ งานประเพณีต่างๆ ในพื้นที่	จัดการแข่งขันเรือยาว ประเพณี หมู่ที่ ๑๐ ตำบลบ้านปรก	๗๐๐,๐๐๐	๗๐๐,๐๐๐	๗๐๐,๐๐๐	๗๐๐,๐๐๐	จำนวน โครงการ	ประชาชนในพื้นที่มี จิตสำนึกในการส่งเสริม ศาสนาและงานประเพณี ต่างๆในพื้นที่ร้อยละ ๘๐ ของประชากร	อบต.บ้านปรก
รวม	๑ โครงการ	-	-	๗๐๐,๐๐๐	๗๐๐,๐๐๐	๗๐๐,๐๐๐	๗๐๐,๐๐๐	-	-	-

รายละเอียดโครงการพัฒนา
แผนพัฒนาท้องถิ่นสี่ปี (พ.ศ.๒๕๖๑-๒๕๖๔)
สำหรับ โครงการพัฒนาที่องค์กรปกครองส่วนท้องถิ่นดำเนินการโดยไม่ใช้งบประมาณ
องค์การบริหารส่วนตำบลบ้านปรก

ยุทธศาสตร์จังหวัดที่ ๔ สร้างเสริมประสิทธิภาพในการบริหารจัดการ ทรัพยากรธรรมชาติและสิ่งแวดล้อมอย่างมีส่วนร่วมทุกภาคส่วน
 - ยุทธศาสตร์การพัฒนาของ อปท.ในเขตจังหวัดที่ ๕ การพัฒนาด้านการบริหารจัดการทรัพยากรธรรมชาติและสิ่งแวดล้อมอย่างยั่งยืน
 ๕. ยุทธศาสตร์การพัฒนาด้านการบริหารจัดการทรัพยากรธรรมชาติและสิ่งแวดล้อมอย่างยั่งยืน

๕.๑ แผนงานเคหะและชุมชน

ที่	โครงการ/กิจกรรม	วัตถุประสงค์	เป้าหมาย (ผลผลิตของโครงการ)	งบประมาณและที่ผ่านมา				ตัวชี้วัด (KPI)	ผลที่คาดว่าจะได้รับ	หน่วยงานที่ รับผิดชอบ
				๒๕๖๑ (บาท)	๒๕๖๒ (บาท)	๒๕๖๓ (บาท)	๒๕๖๔ (บาท)			
๑	โครงการเก็บผักตบชวาใน แม่น้ำลำคลอง,โครงการ Big Cleaning Day	เพื่อกำจัดวัชพืชใน แม่น้ำลำคลอง	หมู่ที่ ๑ - ๑๑	๐	๐	๐	๐	จำนวนแม่น้ำ ลำคลอง	แม่น้ำลำคลองมีความ สะอาดสามารถนำน้ำ มาใช้ประโยชน์ได้	กอง สาธารณสุข
รวม	๑ โครงการ	-	-	๐	๐	๐	๐	-	-	-

บัญชีครุภัณฑ์
แผนพัฒนาท้องถิ่นสี่ปี (พ.ศ. ๒๕๖๑ - ๒๕๖๔)
องค์การบริหารส่วนตำบลบ้านปรก

ที่	แผนงาน	หมวด	ประเภท	วัตถุประสงค์	เป้าหมาย (ผลผลิตของโครงการ)	งบประมาณและที่ผ่านมา				หน่วยงาน รับผิดชอบหลัก
						๒๕๖๑ (บาท)	๒๕๖๒ (บาท)	๒๕๖๓ (บาท)	๒๕๖๔ (บาท)	
๑	บริหารงานทั่วไป	ค่าครุภัณฑ์	ครุภัณฑ์ สำนักงาน	เพื่อให้สำนักงานมีความ พร้อมในการปฏิบัติงาน	เก้าอี้ทำงานสำหรับ เจ้าหน้าที่ พนักงาน จำนวน ๔ ตัว	๑๐,๐๐๐	๑๐,๐๐๐	๑๐,๐๐๐	๑๐,๐๐๐	สำนักงานปลัด กองคลัง
๒	บริหารงานทั่วไป	ค่าครุภัณฑ์	ครุภัณฑ์ สำนักงาน	เพื่อใช้เก็บเอกสารและ พัสดุของ อบต.	ตู้เหล็กเก็บเอกสาร จำนวน ๖ ตู้	๓๐,๐๐๐	๓๐,๐๐๐	๓๐,๐๐๐	๓๐,๐๐๐	สำนักงานปลัด กองคลัง
๓	บริหารงานทั่วไป	ค่าครุภัณฑ์	ครุภัณฑ์ คอมพิวเตอร์	เพื่อให้สำนักงานมีความ พร้อมในการปฏิบัติงาน	เครื่องคอมพิวเตอร์ จำนวน ๕ เครื่อง	๑๕๐,๐๐๐	๑๕๐,๐๐๐	๑๕๐,๐๐๐	๑๕๐,๐๐๐	สำนักงานปลัด กองคลัง
๔	บริหารงานทั่วไป	ค่าครุภัณฑ์	ครุภัณฑ์ คอมพิวเตอร์	เพื่อให้สำนักงานมีความ พร้อมในการปฏิบัติงาน	เครื่องพิมพ์(ปริ้นเตอร์) ขาวดำ ๑ เครื่อง สี ๑ เครื่อง	๒๐,๐๐๐	๒๐,๐๐๐	๒๐,๐๐๐	๒๐,๐๐๐	สำนักงานปลัด กองคลัง
๕	บริหารงานทั่วไป	ค่าครุภัณฑ์	ครุภัณฑ์ไฟฟ้า และวิทยุ	เพื่อให้ประชาชนในพื้นที่ มีความปลอดภัยในชีวิต และทรัพย์สิน	กล้องวงจรปิด CCTV จำนวน ๑๐ ตัว	๑,๐๐๐,๐๐๐	๑,๐๐๐,๐๐๐	๑,๐๐๐,๐๐๐	๑,๐๐๐,๐๐๐	สำนักงานปลัด
รวม						๑,๒๑๐,๐๐๐	๑,๒๑๐,๐๐๐	๑,๒๑๐,๐๐๐	๑,๒๑๐,๐๐๐	

ที่	แผนงาน	หมวด	ประเภท	วัตถุประสงค์	เป้าหมาย (ผลผลิตของโครงการ)	งบประมาณและที่ผ่านมา				หน่วยงาน รับผิดชอบหลัก
						๒๕๖๑ (บาท)	๒๕๖๒ (บาท)	๒๕๖๒ (บาท)	๒๕๖๔ (บาท)	
๑	การศึกษา	ค่าครุภัณฑ์	ครุภัณฑ์ สำนักงาน	เพื่อให้สำนักงานมีความ พร้อมในการปฏิบัติงาน	โต๊ะทำงานเหล็กพร้อม กระจก จำนวน ๓ ตัว	๒๐,๐๐๐	๒๐,๐๐๐	๒๐,๐๐๐	๒๐,๐๐๐	กองการศึกษา
๒	การศึกษา	ค่าครุภัณฑ์	ครุภัณฑ์ สำนักงาน	เพื่อให้สำนักงานมีความ พร้อมในการปฏิบัติงาน	เก้าอี้ทำงานจำนวน ๔ ตัว	๑๐,๐๐๐	๑๐,๐๐๐	๑๐,๐๐๐	๑๐,๐๐๐	กองการศึกษา
๓	การศึกษา	ค่าครุภัณฑ์	ครุภัณฑ์ สำนักงาน	เพื่อให้สำนักงานมีความ พร้อมในการปฏิบัติงาน	โต๊ะคอมพิวเตอร์พร้อม เก้าอี้ จำนวน ๔ ชุด	๒๐,๐๐๐	๒๐,๐๐๐	๒๐,๐๐๐	๒๐,๐๐๐	กองการศึกษา
๔	การศึกษา	ค่าครุภัณฑ์	ครุภัณฑ์ สำนักงาน	เพื่อใช้เก็บเอกสารและ พัสดุของ อบต.และศูนย์ พัฒนาเด็กเล็ก	ตู้เหล็กเก็บเอกสาร จำนวน ๑๐ ตู้	๕๐,๐๐๐	๕๐,๐๐๐	๕๐,๐๐๐	๕๐,๐๐๐	กองการศึกษา
	การศึกษา	ค่าครุภัณฑ์	ครุภัณฑ์ สำนักงาน	เพื่อใช้ในศูนย์พัฒนาเด็ก เล็ก ของ อบต.บ้านปรก	พัดลมดูดอากาศพร้อม ติดตั้งจำนวน ๖ ตัว	๙,๐๐๐	๙,๐๐๐	๙,๐๐๐	๙,๐๐๐	กองการศึกษา
๕	การศึกษา	ค่าครุภัณฑ์	ครุภัณฑ์ คอมพิวเตอร์	เพื่อให้สำนักงานมีความ พร้อมในการปฏิบัติงาน	เครื่องพิมพ์แบบฉีดหมึก จำนวน ๕ เครื่อง แบบ เลเซอร์จำนวน ๑ เครื่อง	๓๐,๐๐๐	๓๐,๐๐๐	๓๐,๐๐๐	๓๐,๐๐๐	กองการศึกษา
๖	การศึกษา	ค่าครุภัณฑ์	ครุภัณฑ์ คอมพิวเตอร์	เพื่อให้สำนักงานมีความ พร้อมในการปฏิบัติงาน	เครื่องคอมพิวเตอร์ โน้ตบุ๊กจำนวน ๑ เครื่อง เครื่องคอมพิวเตอร์ จำนวน ๕ เครื่อง	๑๕๐,๐๐๐	๑๕๐,๐๐๐	๑๕๐,๐๐๐	๑๕๐,๐๐๐	กองการศึกษา
๗	การศึกษา	ค่าครุภัณฑ์	ครุภัณฑ์ คอมพิวเตอร์	เพื่อให้สำนักงานมีความ พร้อมในการปฏิบัติงาน	เครื่องสำรองไฟฟ้า จำนวน ๖ เครื่อง	๒๐,๐๐๐	๒๐,๐๐๐	๒๐,๐๐๐	๒๐,๐๐๐	กองการศึกษา
รวม						๓๐๙,๐๐๐	๓๐๙,๐๐๐	๓๐๙,๐๐๐	๓๐๙,๐๐๐	

ที่	แผนงาน	หมวด	ประเภท	วัตถุประสงค์	เป้าหมาย (ผลผลิตของโครงการ)	งบประมาณและที่ผ่านมา				หน่วยงาน รับผิดชอบหลัก
						๒๕๖๑ (บาท)	๒๕๖๒ (บาท)	๒๕๖๒ (บาท)	๒๕๖๔ (บาท)	
๑	สาธารณสุข	ค่าครุภัณฑ์	ครุภัณฑ์ สำนักงาน	เพื่อให้สำนักงานมีความ พร้อมในการปฏิบัติงาน	เครื่องถ่ายเอกสาร จำนวน ๑ เครื่อง	๑๐๐,๐๐๐	๑๐๐,๐๐๐	๑๐๐,๐๐๐	๑๐๐,๐๐๐	กอง สาธารณสุข
๒	สาธารณสุข	ค่าครุภัณฑ์	ครุภัณฑ์ ยานพาหนะและ ขนส่ง	เพื่อใช้ในการกิจของ สถานีอนามัยตำบล บ้านปรก	รถจักรยานยนต์ จำนวน ๑ คัน	๕๕,๐๐๐	๕๕,๐๐๐	๕๕,๐๐๐	๕๕,๐๐๐	กอง สาธารณสุข
๓	สาธารณสุข	ค่าครุภัณฑ์	ครุภัณฑ์ ยานพาหนะและ ขนส่ง	เพื่อใช้ในการกิจของ สถานีอนามัยตำบล บ้านปรก	รถยนต์ จำนวน ๑ คัน	๗๘๗,๐๐๐	๗๘๗,๐๐๐	๗๘๗,๐๐๐	๗๘๗,๐๐๐	กอง สาธารณสุข
๔	สาธารณสุข	ค่าครุภัณฑ์	ครุภัณฑ์ การแพทย์	เพื่อใช้ในการรักษาผู้ป่วย ของสถานีอนามัยตำบล บ้านปรก	เตียงตรวจโรคทั่วไปทำ จากสแตนเลส พร้อมผ้าขึ้น เตียง จำนวน ๑ เตียง	๑๕,๘๐๐	๑๕,๘๐๐	๑๕,๘๐๐	๑๕,๘๐๐	กอง สาธารณสุข
๕	สาธารณสุข	ค่าครุภัณฑ์	ครุภัณฑ์ การแพทย์	เพื่อใช้ในการรักษาผู้ป่วย ของสถานีอนามัยตำบล บ้านปรก	เตียงเฟวโรเลอร์แบบ ก จำนวน ๑ เตียง	๒๖,๐๐๐	๒๖,๐๐๐	๒๖,๐๐๐	๒๖,๐๐๐	กอง สาธารณสุข
รวม						๙๘๓,๘๐๐	๙๘๓,๘๐๐	๙๘๓,๘๐๐	๙๘๓,๘๐๐	

ที่	แผนงาน	หมวด	ประเภท	วัตถุประสงค์	เป้าหมาย (ผลผลิตของโครงการ)	งบประมาณและที่ผ่านมา				หน่วยงาน รับผิดชอบหลัก
						๒๕๖๑ (บาท)	๒๕๖๒ (บาท)	๒๕๖๒ (บาท)	๒๕๖๔ (บาท)	
๑	เคหะและชุมชน	ค่าครุภัณฑ์	ครุภัณฑ์ สำนักงาน	เพื่อใช้เก็บเอกสารและ พัสดุของ อบต.	ตู้เหล็กเก็บเอกสาร จำนวน ๒ ตู้	๑๐,๐๐๐	๑๐,๐๐๐	๑๐,๐๐๐	๑๐,๐๐๐	กองช่าง
๒	เคหะและชุมชน	ค่าครุภัณฑ์	ครุภัณฑ์ คอมพิวเตอร์	เพื่อให้สำนักงานมีความ พร้อมในการปฏิบัติงาน	เครื่องคอมพิวเตอร์ จำนวน ๒ เครื่อง	๕๐,๐๐๐	๕๐,๐๐๐	๕๐,๐๐๐	๕๐,๐๐๐	กองช่าง
๓	เคหะและชุมชน	ค่าครุภัณฑ์	ครุภัณฑ์ คอมพิวเตอร์	เพื่อให้สำนักงานมีความ พร้อมในการปฏิบัติงาน	เครื่องพิมพ์(ปริ้นเตอร์) ขาวดำ ๑ เครื่อง สี ๑ เครื่อง	๒๐,๐๐๐	๒๐,๐๐๐	๒๐,๐๐๐	๒๐,๐๐๐	กองช่าง
รวม						๘๐,๐๐๐	๘๐,๐๐๐	๘๐,๐๐๐	๘๐,๐๐๐	

บัญชีสรุปโครงการพัฒนา
แผนพัฒนาท้องถิ่นสี่ปี (พ.ศ. ๒๕๖๑ - ๒๕๖๔)
องค์การบริหารส่วนตำบลบ้านปรก

แบบ ผ.๐๗

ยุทธศาสตร์	ปี ๒๕๖๑		ปี ๒๕๖๒		ปี ๒๕๖๓		ปี ๒๕๖๔		รวม ๔ ปี	
	จำนวนโครงการ	งบประมาณ (บาท)	จำนวนโครงการ	งบประมาณ (บาท)	จำนวนโครงการ	งบประมาณ (บาท)	จำนวนโครงการ	งบประมาณ (บาท)	จำนวนโครงการ	งบประมาณ (บาท)
๑) การพัฒนาด้านโครงสร้างพื้นฐาน										
๑.๑ แผนงานเคหะและชุมชน	๙	๑๗,๖๐๐,๐๐๐	๙	๑๓,๕๐๐,๐๐๐	๙	๑๓,๒๐๐,๐๐๐	๙	๑๘,๒๐๐,๐๐๐	๓๖	๖๒,๕๐๐,๐๐๐
๑.๒ แผนงานการเกษตร	๒	๔๒๐,๐๐๐	๒	๔๒๐,๐๐๐	๒	๔๒๐,๐๐๐	๒	๔๒๐,๐๐๐	๘	๑,๖๘๐,๐๐๐
รวม	๑๑	๑๘,๐๒๐,๐๐๐	๑๑	๑๓,๙๒๐,๐๐๐	๑๑	๑๓,๖๒๐,๐๐๐	๑๑	๑๘,๖๒๐,๐๐๐	๔๔	๖๔,๑๘๐,๐๐๐
๒) การพัฒนาด้านสาธารณสุข การส่งเสริมคุณภาพชีวิต การศึกษา การกีฬา ศิลปวัฒนธรรม ประเพณีภูมิปัญญาท้องถิ่น										
๒.๑ แผนงานบริหารงานทั่วไป	๑	๑๐๐,๐๐๐	๑	๑๐๐,๐๐๐	๑	๑๐๐,๐๐๐	๑	๑๐๐,๐๐๐	๔	๔๐๐,๐๐๐
๒.๒ แผนงานการศึกษา	๑๑	๔,๗๐๐,๐๐๐	๑๑	๔,๗๐๐,๐๐๐	๑๑	๔,๗๐๐,๐๐๐	๑๑	๔,๗๐๐,๐๐๐	๔๔	๑๘,๘๐๐,๐๐๐
๒.๓ แผนงานสาธารณสุข	๕	๖๙๐,๐๐๐	๕	๖๙๐,๐๐๐	๕	๖๙๐,๐๐๐	๕	๖๙๐,๐๐๐	๒๐	๒,๗๖๐,๐๐๐
๒.๔ แผนงานสังคมสงเคราะห์	๑	๑๐๐,๐๐๐	๑	๑๐๐,๐๐๐	๑	๑๐๐,๐๐๐	๑	๑๐๐,๐๐๐	๔	๔๐๐,๐๐๐
๒.๕ แผนงานสร้างความเข้มแข็งของชุมชน	๑	๑๐๐,๐๐๐	๑	๑๐๐,๐๐๐	๑	๑๐๐,๐๐๐	๑	๑๐๐,๐๐๐	๔	๔๐๐,๐๐๐
๒.๖ แผนงานการศาสนาวัฒนธรรมและนันทนาการ	๓	๑,๔๕๐,๐๐๐	๓	๑,๔๕๐,๐๐๐	๓	๑,๔๕๐,๐๐๐	๓	๑,๔๕๐,๐๐๐	๑๒	๕,๘๐๐,๐๐๐
๒.๗ แผนงานงบกลาง	๓	๑๒,๕๕๐,๐๐๐	๓	๑๒,๕๕๐,๐๐๐	๓	๑๒,๕๕๐,๐๐๐	๓	๑๒,๕๕๐,๐๐๐	๑๒	๕๐,๒๐๐,๐๐๐
รวม	๒๕	๑๙,๖๙๐,๐๐๐	๒๕	๑๙,๖๙๐,๐๐๐	๒๕	๑๙,๖๙๐,๐๐๐	๒๕	๑๙,๖๙๐,๐๐๐	๑๐๐	๓๙๘,๗๖๐,๐๐๐
๓) การพัฒนาด้านการจัดระเบียบชุมชนสังคม การรักษาความสงบเรียบร้อย										
๓.๑ แผนงานการรักษาความสงบภายใน	๕	๑,๕๒๐,๐๐๐	๕	๑,๕๒๐,๐๐๐	๕	๑,๕๒๐,๐๐๐	๕	๑,๕๒๐,๐๐๐	๒๐	๖,๐๘๐,๐๐๐
๓.๒ แผนงานสร้างความเข้มแข็งของชุมชน	๑	๕๐,๐๐๐	๑	๕๐,๐๐๐	๑	๕๐,๐๐๐	๑	๕๐,๐๐๐	๔	๒๐๐,๐๐๐
๓.๓ แผนงานการศาสนาวัฒนธรรมและนันทนาการ	๒	๒,๓๐๐,๐๐๐	๒	๒,๓๐๐,๐๐๐	๒	๒,๓๐๐,๐๐๐	๒	๒,๓๐๐,๐๐๐	๘	๙,๒๐๐,๐๐๐
รวม	๘	๓,๘๗๐,๐๐๐	๘	๓,๘๗๐,๐๐๐	๘	๓,๘๗๐,๐๐๐	๘	๓,๘๗๐,๐๐๐	๓๒	๑๕,๕๕๐,๐๐๐

**บัญชีสรุปโครงการพัฒนา
แผนพัฒนาท้องถิ่นสี่ปี (พ.ศ. ๒๕๖๑ - ๒๕๖๔)
องค์การบริหารส่วนตำบลบ้านปรก**

ยุทธศาสตร์	ปี ๒๕๖๑		ปี ๒๕๖๒		ปี ๒๕๖๓		ปี ๒๕๖๔		รวม ๔ ปี	
	จำนวนโครงการ	งบประมาณ (บาท)	จำนวนโครงการ	งบประมาณ (บาท)	จำนวนโครงการ	งบประมาณ (บาท)	จำนวนโครงการ	งบประมาณ (บาท)	จำนวนโครงการ	งบประมาณ (บาท)
๔) การพัฒนาด้านการส่งเสริมเกษตรกรรม การประมง การลงทุนพาณิชย์กรรมและการท่องเที่ยว										
๔.๑ แผนงานเคหะและชุมชน	๑	๕๐,๐๐๐	๑	๕๐,๐๐๐	๑	๕๐,๐๐๐	๑	๕๐,๐๐๐	๔	๒๐๐,๐๐๐
๔.๒ แผนงานสร้างความเข้มแข็งของชุมชน	๒	๒๐๐,๐๐๐	๒	๒๐๐,๐๐๐	๒	๒๐๐,๐๐๐	๒	๒๐๐,๐๐๐	๘	๘๐๐,๐๐๐
๔.๓ แผนงานการเกษตร	๔	๓๐๐,๐๐๐	๔	๓๐๐,๐๐๐	๔	๓๐๐,๐๐๐	๔	๓๐๐,๐๐๐	๑๖	๑,๒๐๐,๐๐๐
รวม	๗	๕๕๐,๐๐๐	๗	๕๕๐,๐๐๐	๗	๕๕๐,๐๐๐	๗	๕๕๐,๐๐๐	๒๘	๒,๒๐๐,๐๐๐
๕) การพัฒนาด้านการบริหารจัดการทรัพยากรธรรมชาติและสิ่งแวดล้อมอย่างยั่งยืน										
๕.๑ แผนงานเคหะและชุมชน	๗	๔,๔๒๐,๐๐๐	๗	๔,๔๒๐,๐๐๐	๗	๔,๔๒๐,๐๐๐	๗	๔,๔๒๐,๐๐๐	๒๘	๑๗,๖๘๐,๐๐๐
รวม	๗	๔,๔๒๐,๐๐๐	๗	๔,๔๒๐,๐๐๐	๗	๔,๔๒๐,๐๐๐	๗	๔,๔๒๐,๐๐๐	๒๘	๑๗,๖๘๐,๐๐๐
๖) การพัฒนาด้านการบริหารกิจการบ้านเมืองและสังคมที่ดี										
๖.๑ แผนงานบริหารงานทั่วไป	๑๐	๑,๖๑๕,๐๐๐	๑๐	๑,๖๑๕,๐๐๐	๑๐	๑,๖๑๕,๐๐๐	๑๐	๑,๖๑๕,๐๐๐	๔๐	๖,๔๖๐,๐๐๐
๖.๒ แผนงานรักษาความสงบภายใน	๑	๒๐๐,๐๐๐	๑	๒๐๐,๐๐๐	๑	๒๐๐,๐๐๐	๑	๒๐๐,๐๐๐	๔	๘๐๐,๐๐๐
๖.๓ แผนงานสังคมสงเคราะห์	๑	๒๐,๐๐๐	๑	๒๐,๐๐๐	๑	๒๐,๐๐๐	๑	๒๐,๐๐๐	๔	๘๐,๐๐๐
๖.๔ เคหะและชุมชน	๒	๓,๕๐๐,๐๐๐	๒	๓,๕๐๐,๐๐๐	๒	๓,๕๐๐,๐๐๐	๒	๓,๕๐๐,๐๐๐	๘	๑๔,๐๐๐,๐๐๐
๖.๕ แผนงานสร้างความเข้มแข็งของชุมชน	๑	๒๐,๐๐๐	๑	๒๐,๐๐๐	๑	๒๐,๐๐๐	๑	๒๐,๐๐๐	๔	๘๐,๐๐๐
รวม	๑๕	๕,๓๕๕,๐๐๐	๑๕	๕,๓๕๕,๐๐๐	๑๕	๕,๓๕๕,๐๐๐	๑๕	๕,๓๕๕,๐๐๐	๖๐	๒๑๑,๔๒๐,๐๐๐
รวมทั้งสิ้น	๗๓	๕๑,๙๐๕,๐๐๐	๗๓	๕๗,๘๐๕,๐๐๐	๗๓	๕๗,๕๐๕,๐๐๐	๗๓	๕๒,๕๐๕,๐๐๐	๒๙๒	๑๙๙,๗๒๐,๐๐๐

ส่วนที่ ๕

การติดตามประเมินผล

๑. การติดตามและประเมินผลยุทธศาสตร์

๑.๑ กรอบและแนวทางในการติดตามและประเมินผล

๑) กรอบในการติดตามและประเมินผล

ด้วยรัฐธรรมนูญแห่งราชอาณาจักรไทย พุทธศักราช ๒๕๕๕ มาตรา ๒๓๘ วรรค ๓ บัญญัติให้องค์กรปกครองส่วนท้องถิ่นต้องรายงานผลการดำเนินงานต่อประชาชนในเรื่องการจัดทำงบประมาณ การใช้จ่ายและผลการดำเนินงานในรอบปี เพื่อให้ประชาชนมีส่วนร่วมในการตรวจสอบและกำกับการบริหารจัดการองค์กรปกครองส่วนท้องถิ่น ประกอบกับระเบียบกระทรวงมหาดไทย ว่าด้วยการจัดทำแผนพัฒนาขององค์กรปกครองส่วนท้องถิ่น พ.ศ. ๒๕๔๘ ข้อ ๒๘ ได้กำหนดองค์ประกอบของคณะติดตามและประเมินผลแผนพัฒนาท้องถิ่น ซึ่งประกอบด้วย สมาชิกสภาท้องถิ่นที่สภาท้องถิ่นคัดเลือกจำนวนสามคน ผู้แทนประชาคมท้องถิ่นที่ประชาคมท้องถิ่นคัดเลือกจำนวนสองคน ผู้แทนหน่วยงานที่เกี่ยวข้องที่ผู้บริหารท้องถิ่นคัดเลือกจำนวนสองคน หัวหน้าส่วนการบริหารที่คัดเลือกกันเองจำนวนสองคน ผู้ทรงคุณวุฒิที่ผู้บริหารท้องถิ่นคัดเลือกจำนวนสองคน โดยให้คณะกรรมการเลือกคณะกรรมการหนึ่งคนทำหน้าที่ประธานคณะกรรมการและกรรมการอีกหนึ่งคนทำหน้าที่เลขานุการของคณะกรรมการ โดยคณะกรรมการทั้งหมดให้มีวาระอยู่ในตำแหน่งคราวละสองปีและอาจได้รับการคัดเลือกอีกได้และข้อ ๒๙ (๑) กำหนดแนวทาง วิธีการในการติดตามและประเมินผลแผนพัฒนา (๒) ดำเนินการติดตามและประเมินผลแผนพัฒนา (๔) แต่งตั้งคณะอนุกรรมการหรือคณะทำงานเพื่อช่วยปฏิบัติงานตามที่เห็นสมควร และระเบียบกระทรวงมหาดไทย ว่าด้วยการจัดทำแผนพัฒนาองค์กรปกครองส่วนท้องถิ่น (ฉบับที่ ๒) พ.ศ.๒๕๕๕ ข้อ ๑๓ ให้ยกเลิกความใน (๓) ของข้อ ๒๙ ระเบียบกระทรวงมหาดไทยว่าด้วยการจัดทำแผนพัฒนาขององค์กรปกครองส่วนท้องถิ่น พ.ศ.๒๕๔๘ และให้ใช้ข้อความต่อไปนี้แทน “(๓) รายงานผลและเสนอความเห็นซึ่งได้จากการติดตามและประเมินผลแผนพัฒนาต่อผู้บริหารท้องถิ่น เพื่อให้ผู้บริหารท้องถิ่นเสนอต่อสภาท้องถิ่น และคณะกรรมการพัฒนาท้องถิ่น พร้อมทั้งประกาศผล การติดตามและประเมินผลแผนพัฒนาให้ประชาชนในท้องถิ่นทราบในที่เปิดเผยภายในสิบห้าวัน นับแต่วันรายงานผลและเสนอความเห็นดังกล่าวและต้องปิดประกาศไว้เป็นระยะเวลาไม่น้อยกว่าสามสิบวัน โดยอย่างน้อยปีละสองครั้งภายในเดือนเมษายนและภายในเดือนตุลาคมของทุกปี”

คณะกรรมการติดตามและประเมินผลแผนพัฒนาองค์การบริหารส่วนตำบลบ้านปรก ที่ได้รับการแต่งตั้งตามระเบียบฯ ต้องกำหนดแนวทาง วิธีการติดตามและประเมินผลแผนพัฒนาองค์การบริหารส่วนตำบล โดยให้มีการประชุมกำหนดแนวทาง วิธีการในการติดตามและประเมินผลและออกพื้นที่ สุ่มตรวจติดตามประเมินผลโครงการ/กิจกรรมที่ดำเนินงาน เพื่อการติดตามและประเมินผลการใช้จ่ายงบประมาณขององค์การบริหารส่วนตำบลและใช้แบบประเมินความพึงพอใจต่อการดำเนินงานขององค์การบริหารส่วนตำบล ดังนั้น เพื่อให้สอดคล้องกับระเบียบฯ และการจัดทำแผนพัฒนาท้องถิ่นสี่ปีให้สอดคล้องกับปัญหา ความต้องการและแนวทางการพัฒนาที่เหมาะสมกับพื้นที่และสถานการณ์ภายนอก จึงต้องมีการติดตามและประเมินผลแผนพัฒนาองค์การบริหารส่วนตำบลวังกระแจะ ปีงบประมาณ พ.ศ.๒๕๖๐ ขึ้น และสรุปรายงานผลเสนอต่อนายกองค์การบริหารส่วนตำบล เพื่อนายกองค์การบริหารส่วนตำบลเสนอต่อ

สภาองค์การบริหารส่วนตำบล คณะกรรมการพัฒนาองค์การบริหารส่วนตำบลบ้านปรกและประกาศผลการติดตามและประเมินผลแผนพัฒนาให้ประชาชนในเขตองค์การบริหารส่วนตำบลโดยทั่วกันตามลำดับต่อไป

ปัจจุบันการติดตามและประเมินผลนับว่ามีความสำคัญและจำเป็นต่อการบริหารงานเป็นอย่างยิ่ง เนื่องจากการติดตามและประเมินผลเป็นการประเมินผลงานการปฏิบัติงานของปีที่ผ่านมา ว่ามีความสอดคล้องกับแผนงานที่ได้วางเอาไว้หรือไม่ รวมทั้งการมีส่วนร่วมของภาคประชาชนอย่างแท้จริง องค์การบริหารส่วนตำบลวังกระแจะ ในฐานะองค์กรปกครองส่วนท้องถิ่นมีภาระหน้าที่ที่จะต้องให้การบริการแก่ประชาชน จึงจำเป็นที่จะต้องมีการจัดทำแผนติดตามและประเมินผล เพื่อวัดถึงประสิทธิภาพ ประสิทธิผลของการดำเนินการในด้านต่างๆ เพื่อใช้เปรียบเทียบการทำงานของปีที่ผ่านมาอีกด้วย

๒) แนวทางในการติดตามและประเมินผล

การติดตามและประเมินผลแผนพัฒนาเป็นเครื่องมือที่จำเป็นในการปรับปรุงประสิทธิภาพของโครงการที่ดำเนินการอยู่ โดยที่การติดตามหมายถึงกิจกรรมภายในโครงการซึ่งถูกออกแบบมาเพื่อให้ข้อมูลป้อนกลับเกี่ยวกับการดำเนินโครงการ/กิจกรรมปัญหาที่กำลังเผชิญอยู่ประสิทธิภาพของวิธีการดำเนินงานให้ถูกลงค่าใช้จ่ายโครงการ/กิจกรรมสูงเกินกว่าที่กำหนดไว้กลุ่มเป้าหมายหลักของโครงการ/กิจกรรมไม่ได้รับประโยชน์หรือได้รับน้อยกว่าที่ควรจะเป็นเกิดปัญหาในการควบคุมคุณภาพของการดำเนินงาน เสียเวลาในการตรวจสอบความขัดแย้งในการปฏิบัติงานภายในหน่วยงานหรือระหว่างหน่วยงาน กลุ่มเป้าหมายที่ได้รับประโยชน์จากโครงการ/กิจกรรม การประเมินผล คือ การตรวจสอบผลการดำเนินงานในระหว่างที่กำลังดำเนินการหรือภายหลังที่การดำเนินการสำเร็จเสร็จสิ้นไปแล้ว ซึ่งการประเมินผล เป็นสิ่งจำเป็นเช่นเดียวกับการติดตาม การประเมินผลแผนงานจะเป็นการบ่งชี้ว่าแผนงานที่กำหนดไว้ได้มีการปฏิบัติหรือไม่ อย่างไร อันเป็นตัวชี้วัดว่าแผนงานที่ได้ดำเนินการไปแล้วนั้นให้ผลเป็นอย่างไร นำไปสู่ความสำเร็จตามแผนงานที่กำหนดไว้หรือไม่ ซึ่งผลที่ได้จากการติดตามและประเมินผลถือว่าเป็นข้อมูลย้อนกลับที่สามารถนำไปใช้ในการปรับปรุงและตัดสินใจในการจัดทำแผนพัฒนาท้องถิ่นต่อไป

๑.๒ ระเบียบ วิธีการและเครื่องมือที่ใช้ในการติดตามและประเมินผล

๑) ระเบียบที่ใช้ในการติดตามและประเมินผล

ระเบียบกระทรวงมหาดไทย ว่าด้วยการจัดทำแผนพัฒนาขององค์กรปกครองส่วนท้องถิ่น พ.ศ. ๒๕๔๘ ข้อ ๒๘ ได้กำหนดองค์ประกอบของคณะติดตามและประเมินผลแผนพัฒนาท้องถิ่น ซึ่งประกอบด้วย สมาชิกสภาท้องถิ่นที่สภาท้องถิ่นคัดเลือกจำนวนสามคน ผู้แทนประชาคมท้องถิ่นที่ประชาคมท้องถิ่นคัดเลือกจำนวนสองคน ผู้แทนหน่วยงานที่เกี่ยวข้องที่ผู้บริหารท้องถิ่นคัดเลือกจำนวนสองคน หัวหน้าส่วนการบริหารที่คัดเลือกกันเองจำนวนสองคน ผู้ทรงคุณวุฒิที่ผู้บริหารท้องถิ่นคัดเลือกจำนวนสองคน โดยให้คณะกรรมการเลือกคณะกรรมการหนึ่งคนทำหน้าที่ประธานคณะกรรมการและกรรมการอีกหนึ่งคนทำหน้าที่เลขานุการของคณะกรรมการ โดยคณะกรรมการทั้งหมดให้มีวาระอยู่ในตำแหน่งคราวละสองปีและอาจได้รับการคัดเลือกอีกได้ และข้อ ๒๙ (๑) กำหนดแนวทาง วิธีการในการติดตามและประเมินผลแผนพัฒนา (๒) ดำเนินการติดตามและประเมินผลแผนพัฒนา (๔) แต่งตั้งคณะอนุกรรมการหรือคณะทำงานเพื่อช่วยปฏิบัติงานตามที่เห็นสมควร

ระเบียบกระทรวงมหาดไทย ว่าด้วยการจัดทำแผนพัฒนาขององค์กรปกครองส่วนท้องถิ่น (ฉบับที่ ๒) พ.ศ. ๒๕๕๙ ข้อ ๑๓ ให้ยกเลิกความใน (๓) ของข้อ ๒๙ ระเบียบกระทรวงมหาดไทยว่าด้วยการจัดทำแผนพัฒนาขององค์กรปกครองส่วนท้องถิ่น พ.ศ. ๒๕๔๘ และให้ใช้ข้อความต่อไปนี้แทน

“(๓) รายงานผลและเสนอความเห็นซึ่งได้จากการติดตามและประเมินผลแผนพัฒนาต่อผู้บริหารท้องถิ่น เพื่อให้ผู้บริหารท้องถิ่นเสนอต่อสภาท้องถิ่น และคณะกรรมการพัฒนาท้องถิ่น พร้อมทั้งประกาศผล การติดตามและประเมินผลแผนพัฒนาให้ประชาชนในท้องถิ่นทราบในที่เปิดเผยภายในสิบห้าวัน นับแต่วัน รายงานผลและเสนอความเห็นดังกล่าวและต้องปิดประกาศไว้เป็นระยะเวลาไม่น้อยกว่าสามสิบวัน โดยอย่างน้อยปีละสองครั้งภายในเดือนเมษายนและภายในเดือนตุลาคมของทุกปี”

๒) วิธีการในการติดตามและประเมินผล

การติดตามและประเมินผลยุทธศาสตร์ เป็นการตรวจสอบในระหว่างการดำเนินโครงการพัฒนาและกิจการที่ดำเนินการจริงทั้งหมดในพื้นที่ขององค์กรปกครองส่วนท้องถิ่นประจำปีงบประมาณนั้นว่าสามารถเป็นไปตามเป้าหมายที่ตั้งไว้ได้หรือไม่ เพื่อให้บุคลากรที่เกี่ยวข้องสามารถระดมความคิดในการปรับเปลี่ยนวิธีการดำเนินงานที่จะสามารถนำไปสู่การบรรลุแผนที่กำหนดไว้ได้ เครื่องมือที่ใช้ในการติดตามผลการดำเนินงาน ได้แก่ แบบติดตามผลการดำเนินงานขององค์การบริหารส่วนตำบลบ้านปรก ซึ่งประกอบไปด้วย การติดตามการดำเนินงานของโครงการ/กิจกรรมและการเปลี่ยนแปลงโครงการ/กิจกรรม การติดตามการใช้จ่ายงบประมาณ การติดตามโครงการ/กิจกรรมที่ได้รับเงินอุดหนุนเฉพาะกิจ ตลอดจนปัญหาและอุปสรรคในการดำเนินงานการประเมินผลแผนยุทธศาสตร์การพัฒนา เป็นการตรวจสอบผลที่เกิดขึ้นจริงเมื่อดำเนินโครงการ/กิจกรรมแล้วเสร็จ เปรียบเทียบกับวัตถุประสงค์ที่กำหนดไว้ โดยเครื่องมือที่ใช้ในการประเมินผล ได้แก่ แบบประเมินความพึงพอใจของผู้ที่เกี่ยวข้องต่อผลการดำเนินงานขององค์การบริหารส่วนตำบลวังกระแจะในภาพรวม ความพึงพอใจของผู้ที่เกี่ยวข้องต่อผลการดำเนินงานในแต่ละยุทธศาสตร์และประเด็นการพัฒนา รวมทั้งการเปลี่ยนแปลงของชุมชนตามตัวชี้วัดที่กำหนดไว้ อีกทั้งการติดตามและประเมินผลด้วยระบบ e-plan ซึ่งองค์การบริหารส่วนตำบลบ้านปรก โดยคณะกรรมการติดตามและประเมินผล มีวิธีการติดตามและประเมินผล ดังนี้

◆ การกำหนดช่วงเวลาในการติดตามและประเมินผล

คณะกรรมการติดตามและประเมินผล กำหนดช่วงเวลาในการติดตามและประเมินผลโครงการ/กิจกรรม โดยคำนึงถึงความเหมาะสมของแต่ละโครงการ/กิจกรรม ทั้งนี้ กำหนดให้มีการติดตามและประเมินผลการดำเนินงานโครงการ/กิจกรรมทุกครั้งที่ทำเนิการแล้วเสร็จและสรุปเป็นรายไตรมาส ระยะเวลาเดือน และรายงานให้ผู้บริหารทราบ เมื่อสิ้นปีงบประมาณให้ดำเนินการประชุมคณะกรรมการติดตามและประเมินผลอีกครั้งพร้อมสรุปผลในภาพรวมอย่างน้อยปีละ ๒ ครั้ง แล้วรายงานผลและเสนอความเห็นซึ่งได้จากการติดตามและประเมินผลต่อผู้บริหารท้องถิ่น เพื่อให้ผู้บริหารท้องถิ่นนำเสนอสภาท้องถิ่น คณะกรรมการพัฒนาท้องถิ่นและประกาศผลการติดตามและประเมินผลแผนพัฒนาให้ประชาชนในเขตองค์การบริหารส่วนตำบลทราบโดยทั่วกันอย่างน้อยปีละ ๒ ครั้ง ภายในเดือนเมษายนและภายในเดือนตุลาคมของทุกปีและปิดประกาศไม่น้อยกว่า ๓๐ วัน

๑.๓ กำหนดเครื่องมือที่ใช้ในการติดตามและประเมินผล

๑) เครื่องมือที่ใช้ในการติดตามและประเมินผล

ตามรัฐธรรมนูญแห่งราชอาณาจักรไทย พุทธศักราช ๒๕๕๐ มาตรา ๒๘๗ วรรค ๓ บัญญัติให้องค์กรปกครองส่วนท้องถิ่นต้องรายงานผลการดำเนินงานต่อประชาชนในเรื่องการจัดทำงบประมาณ การใช้จ่ายและผลการดำเนินงานในรอบปี เพื่อให้ประชาชนมีส่วนร่วมในการตรวจสอบและกำกับการบริหารจัดการองค์กรปกครองส่วนท้องถิ่นประกอบกับตามระเบียบกระทรวงมหาดไทย ว่าด้วยการจัดทำแผนพัฒนาของ

องค์กรปกครองส่วนท้องถิ่น (ฉบับที่ ๒) พ.ศ.๒๕๕๙ กำหนดให้องค์กรปกครองส่วนท้องถิ่น ต้องจัดทำแผนพัฒนาท้องถิ่นสี่ปี และแผนการดำเนินงาน เพื่อเป็นเครื่องมือในการใช้งบประมาณ วัสดุ อุปกรณ์และทรัพยากรต่างๆ ได้อย่างมีประสิทธิภาพและประสิทธิผล มีความโปร่งใส เกิดประโยชน์สูงสุดแก่ท้องถิ่นและตอบสนองความต้องการของประชาชน ถึงแม้ว่าองค์กรปกครองส่วนท้องถิ่นจะมีแผนพัฒนาท้องถิ่นที่ดีสักเพียงไรก็ตามแต่หากไม่สามารถบังคับถึงผลการดำเนินงานที่เกิดขึ้นได้ ก็ไม่สามารถที่จะบ่งบอกความสำเร็จของแผนพัฒนาท้องถิ่นได้

๒. การติดตามและประเมินผลโครงการ

๒.๑ กรอบและแนวทางในการติดตามและประเมินผล

การติดตามการดำเนินงานขององค์การบริหารส่วนตำบลบ้านปรก อาจกระทำได้หลายวิธี เช่น ศึกษาจากรายงาน ต่างๆ ที่เกี่ยวข้อง และได้แต่งตั้งคณะกรรมการติดตามและประเมินผลแผนพัฒนาท้องถิ่น เพื่อตรวจติดตามผลการดำเนินงาน ตามที่ได้รับมอบหมายว่างานลุล่วงไปแล้วเพียงใด สามารถดำเนินการตามแผนที่กำหนดไว้แล้วหรือไม่ ชี้ปัญหาข้อขัดข้องอย่างไร โดยกระทำอย่างน้อยปีละ ๒ ครั้ง

การประเมินผลจัดให้มีการประเมินผลอย่างน้อยปีละ ๒ ครั้ง ภายในเดือนเมษายนและภายในเดือนตุลาคมของทุกปี เพื่อสำรวจผลว่าได้ตามวัตถุประสงค์ที่วางไว้หรือไม่ สำหรับหลักเกณฑ์กว้างๆที่ใช้เป็นเครื่องมือในการวัดหรือประเมินผล เช่น จำนวนโครงการที่มีการดำเนินงาน ผลจากการดำเนินการตามโครงการต่างๆ หรือปัญหาความต้องการของประชาชน เป็นต้น

๑) วัตถุประสงค์

เพื่อให้ทราบแนวทางและกลไก ในการติดตามและประเมินผลการดำเนินงานตามยุทธศาสตร์การพัฒนาและแผนพัฒนาท้องถิ่นสี่ปี อันจะเป็นประโยชน์ต่อการจัดทำแผนพัฒนาในปีต่อไปและเป็นการสร้างแนวทางการมีส่วนร่วมให้บรรลุวัตถุประสงค์ของแต่ละสาขาการพัฒนาที่กำหนดไว้

๒) การนำแผนไปสู่การปฏิบัติ การติดตามและประเมินผลแผนพัฒนา

● การนำแผนไปสู่การปฏิบัติ

เป็นการนำแผนงาน/โครงการที่ได้กำหนดไว้ในยุทธศาสตร์การพัฒนาและแผนพัฒนาท้องถิ่นสี่ปีไปดำเนินการให้เกิดผล โดยจะต้องกำหนดหน่วยงานรับผิดชอบและกำหนดวิธีการบริหารจัดการ

● การติดตาม

เป็นขั้นตอนในการตรวจสอบผลการดำเนินกิจกรรมของแผน/โครงการ ตามแผนพัฒนาว่าได้มีการปฏิบัติตามขั้นตอน/กิจกรรม ที่กำหนดไว้ในแผนงาน/โครงการหรือไม่ การใช้ทรัพยากรต่างๆ เป็นไปอย่างเหมาะสมเพียงใด อยู่ภายใต้ระยะเวลาและค่าใช้จ่ายที่กำหนดไว้หรือไม่

๓) การประเมินผล

เป็นขั้นตอนในการแสวงหาคำตอบว่าแผนงาน/โครงการที่นำไปปฏิบัติ บรรลุวัตถุประสงค์หรือไม่ อยู่ในระดับ หรือกล่าวอีกในหนึ่งเป็นการวัดระดับความสำเร็จและความล้มเหลวของการนำแผนงาน/โครงการตามแผนพัฒนาไปปฏิบัติ

๔) การติดตามและประเมินผลยุทธศาสตร์การพัฒนาและแผนพัฒนา

● กำหนดองค์กรรับผิดชอบในการติดตามและประเมินผลการนำแผนพัฒนาท้องถิ่นสี่ปีไปปฏิบัติ โดยแต่งตั้งคณะทำงานไม่น้อยกว่า ๑ ชุด เพื่อให้ประชาชนได้ทราบความก้าวหน้าในการดำเนินงานของท้องถิ่นและสามารถร่วมติดตามประเมินผลการจัดทำแผนพัฒนา รวมทั้งให้ข้อเสนอแนะหรือเสนอความต้องการเพิ่มเติมแก่คณะทำงาน เพื่อนำมาใช้ในการปรับแผนพัฒนาสามปีต่อไป

- การกำหนดวิธีการติดตามและประเมินผล
 ๑. กำหนดขั้นตอนในการติดตามผลการดำเนินงานของกิจกรรมของแผน/โครงการประกอบด้วย ๓ ขั้นตอน ดังนี้
 - การจัดทำแผนการดำเนินงานโครงการ
 - กำหนดกิจกรรมหลักที่ต้องจัดทำเพื่อให้โครงการแล้วเสร็จ
 - เรียงลำดับกิจกรรมที่จะต้องดำเนินการตามลำดับก่อน-หลัง
 - ประมาณเวลาที่จะต้องดำเนินการในแต่ละกิจกรรม
 - พิจารณาการใช้จ่ายเงินในโครงการโดยพิจารณาเป็นรายกิจกรรม

- การติดตามและการควบคุมโครงการ

เป็นการตรวจสอบผลการดำเนินงานของกิจกรรมของโครงการ ในด้านระยะเวลาและค่าใช้จ่าย โดยเปรียบเทียบกับระยะเวลาและค่าใช้จ่ายที่ได้กำหนดไว้ในกิจกรรม โดยพิจารณาถึงความเหมาะสมของแต่ละโครงการประกอบ

- การรายงานผล

นำเสนอข้อมูลที่ได้จากการติดตามและควบคุมโครงการให้ผู้บริหารทราบถึงความก้าวหน้าและปัญหาอุปสรรคที่พบในการดำเนินกิจกรรมตามแผนงาน/โครงการ

๑. วิธีการประเมินผลระดับความสำเร็จและความล้มเหลวของแผนงาน/โครงการ สามารถประเมินความสำเร็จและความล้มเหลวได้เป็น ๓ ระดับ คือ
 - ผลผลิต
 - ผลลัพธ์
 - ผลลัพธ์สุดท้าย

กำหนดทั้งระยะเวลาในการติดตามประเมิน คณะทำงานติดตามและประเมินผล กำหนดทั้งเวลาในการติดตามประเมินผลแผนงาน/โครงการ โดยคำนึงถึงความเหมาะสมของแต่ละแผนงาน/โครงการ อย่างน้อยแผนงาน/โครงการละ ๒ ครั้ง และประเมินผลแผนงาน/โครงการ ในภาพรวมอย่างน้อย ๒ ครั้ง แล้วรายงานคณะกรรมการพัฒนาท้องถิ่นและสภาท้องถิ่นรวมทั้งตีพิมพ์ประกาศให้ประชาชนได้ทราบโดยทั่วกัน

๒.๒ ระเบียบ วิธีในการและเครื่องมือที่ใช้ในการติดตามและประเมินผล

ระเบียบวิธีการจัดทำรายงานการติดตามและประเมินผลแผนพัฒนาท้องถิ่นสี่ปี (พ.ศ. ๒๕๖๑-๒๕๖๔) ขององค์การบริหารส่วนตำบลบ้านปรก คณะทำงานติดตามและประเมินผลแผนพัฒนาองค์การบริหารส่วนตำบลบ้านปรก ได้ศึกษาแนวทางการติดตามและประเมินผลการจัดทำและแปลงแผนไปสู่การปฏิบัติขององค์กรปกครองส่วนท้องถิ่น รายงานการติดตามและประเมินผลเกี่ยวกับการจัดทำรายงานผล ความพึงพอใจของผู้ตอบแบบสอบถามในภาพรวมและในประเด็นยุทธศาสตร์ในแต่ละประเด็นยุทธศาสตร์ รวม ๖ ยุทธศาสตร์ วิธีการติดตามและประเมินผลแผนพัฒนาท้องถิ่นสี่ปี (พ.ศ. ๒๕๖๑-๒๕๖๔) ขององค์การบริหารส่วนตำบลบ้านปรก เป็นการติดตามแผนดำเนินงานในภาพรวมในประเด็นแต่ละยุทธศาสตร์ รวม ๖ ยุทธศาสตร์ โดยประเมินความพึงพอใจต่อผลการดำเนินงานขององค์การบริหารส่วนตำบลบ้านปรก ในภาพรวมในแต่ละประเด็นยุทธศาสตร์ ซึ่งในการติดตามและประเมินผลในครั้งนี้ได้สอบถามความพึงพอใจของประชาชนเป็น ภาพรวมในพื้นที่ทั้ง ๑๑ หมู่บ้านซึ่งได้มีวิธีการและการนำเครื่องมือมาใช้ในการติดตามและประเมินผล แผนพัฒนาองค์การบริหารส่วนตำบลบ้านปรก ประจำปีงบประมาณ พ.ศ. ๒๕๕๙

๒.๓ กำหนดเครื่องมือที่ใช้ในการติดตามและประเมินผล

๑) เครื่องมือที่ใช้ในการติดตามและประเมินผลการดำเนินงาน

เครื่องมือขององค์การบริหารส่วนตำบลบ้านปรก ที่ใช้ในการติดตามและประเมินผลการดำเนินงาน คือการรวบรวมและออกแบบระบบการติดตามและประเมินผลได้แก่ การสัมภาษณ์ การสอบถาม การสังเกตการณ์ ในแต่ละยุทธศาสตร์ในภาพรวมเกณฑ์การให้คะแนนและแปลความหมาย มี ๓ ระดับ ระดับที่ ๓ พอใจมาก ระดับที่ ๒ พอใจ ระดับที่ ๑ ไม่พอใจ

๒) วิธีการประมวลผลข้อมูล

วิธีประมวลผลข้อมูล ในการวิเคราะห์ข้อมูลของการติดตามและประเมินผลแผนพัฒนาองค์การบริหารส่วนตำบลบ้านปรก คณะทำงานได้รวบรวมแบบประเมินความพึงพอใจ มาดำเนินการวิเคราะห์ข้อมูล ดังนี้ ๑.ตรวจสอบความสมบูรณ์และความถูกต้องของการตอบ คำถามทุกฉบับ หลังจากดำเนินการเก็บรวบรวมข้อมูลแล้ว ๒.ประเมินผลโดยหาค่าเฉลี่ย (Percentage) ๓.การรายงานผลการติดตามและประเมินผล การติดตามและประเมินผลแผนพัฒนาท้องถิ่นสี่ปี (พ.ศ. ๒๕๖๑-๒๕๖๔) ขององค์การบริหารส่วนตำบลบ้านปรก มีการรายงานผลปีละ ๒ ครั้ง ภายในเดือนเมษายนและภายในเดือนตุลาคมของทุกปี

๓. สรุปผลการพัฒนาท้องถิ่นในภาพรวม

๓.๑ การวัดผลในเชิงปริมาณและเชิงคุณภาพ

ข้อ ๓๐ (๕) ระเบียบกระทรวงมหาดไทยว่าด้วยการจัดทำแผนพัฒนาขององค์กรปกครองส่วนท้องถิ่น พ.ศ. ๒๕๔๘ ฉบับที่ ๒ พ.ศ. ๒๕๕๙ กำหนดว่า ท้องถิ่นเสนอผลการติดตามและประเมินผลต่อสภาท้องถิ่น และคณะกรรมการพัฒนาท้องถิ่น ทั้งประกาศผลการติดตามและประเมินผลแผนพัฒนาให้ประชาชนในท้องถิ่นทราบในที่เปิดเผยภายในสิบห้าวันนับแต่วันที่ผู้บริหารท้องถิ่นเสนอผลการติดตามและประเมินผลดังกล่าว และต้องปิดประกาศโดยเปิดเผยไม่น้อยกว่าสามสิบวันปีละสองครั้งภายในเดือนเมษายนและภายในเดือนตุลาคมของทุกปี และ ข้อ ๒๙ (๓) กำหนดว่า องค์กรปกครองส่วนท้องถิ่นรายงานผลและเสนอความเห็น ซึ่ง ได้จากการติดตามและประเมินผลแผนพัฒนาต่อผู้บริหารท้องถิ่น เพื่อให้ผู้บริหารท้องถิ่นเสนอต่อสภาท้องถิ่น และ คณะกรรมการพัฒนาท้องถิ่น ทั้งประกาศผลการติดตามและประเมินผลแผนพัฒนาให้ประชาชนในท้องถิ่น ทราบในที่เปิดเผยภายในสิบห้าวัน นับแต่วันรายงานผลและเสนอความเห็นดังกล่าวและต้องปิดประกาศไว้เป็น ระยะเวลาไม่น้อยกว่าสามสิบวัน อย่างน้อยปีละสองครั้งภายในเดือนเมษายนและภายในเดือนตุลาคมของทุกปี โดยใช้รูปแบบเชิงพรรณนา ซึ่งสามารถแสดงได้ทั้งการอธิบายเชิงสถิติ รูปภาพ กราฟ ข้อมูลต่าง ๆ

องค์กรปกครองส่วนท้องถิ่น จึงมีเครื่องมือที่สำคัญในการตรวจสอบการดำเนินงานว่าเป็นไปตามวัตถุประสงค์หรือบรรลุเป้าหมายหรือไม่ อย่างไร ซึ่ง “ระบบติดตาม” และ “ระบบประเมินผล” จะเป็นเครื่องมือในการนำข้อมูลต่างๆ มาปรับปรุงแก้ไขเพิ่มเติมหรือแม้แต่ยุติการดำเนินงาน โดยเครื่องมือที่ใช้ในการติดตามและประเมินผลมี ดังนี้

แบบที่ ๑ แบบช่วยกำกับการจัดทำแผนยุทธศาสตร์ของท้องถิ่นโดยตนเอง

คำชี้แจง : แบบที่ ๑ เป็นแบบประเมินตนเองในการจัดทำแผนพัฒนาท้องถิ่นสี่ปีขององค์กรปกครองส่วนท้องถิ่นได้ประกาศใช้แผนแล้ว

ชื่อองค์กรปกครองส่วนท้องถิ่น

ประเด็นการประเมิน	มีการดำเนินการ	ไม่มีการดำเนินการ
ส่วนที่ ๑ คณะกรรมการพัฒนาท้องถิ่น		
๑. มีการจัดตั้งคณะกรรมการพัฒนาท้องถิ่นเพื่อจัดทำแผนพัฒนาท้องถิ่น		
๒. มีการจัดประชุมคณะกรรมการพัฒนาท้องถิ่นเพื่อจัดทำแผนพัฒนาท้องถิ่น		
๓. มีการจัดประชุมอย่างต่อเนื่องสม่ำเสมอ		
๔. มีการจัดตั้งคณะกรรมการสนับสนุนการจัดทำแผนพัฒนาท้องถิ่น		
๕. มีการจัดประชุมคณะกรรมการสนับสนุนการจัดทำแผนพัฒนาท้องถิ่น		
๖. มีคณะกรรมการพัฒนาท้องถิ่นและประชาคมเมืองพิจารณาร่างแผนพัฒนาท้องถิ่นสี่ปี		
ส่วนที่ ๒ การจัดทำแผนพัฒนาท้องถิ่น		
๑. มีการรวบรวมข้อมูลและปัญหาสำคัญของท้องถิ่นมาจัดทำฐานข้อมูล		
๒. มีการเปิดโอกาสให้ประชาชนเข้ามามีส่วนร่วมในการจัดทำแผน		
๓. มีการวิเคราะห์ศักยภาพของท้องถิ่น เพื่อประเมินสถานการณ์การพัฒนาท้องถิ่น		
๔. มีการกำหนดวิสัยทัศน์และภารกิจหลักการพัฒนาท้องถิ่นที่สอดคล้องกับศักยภาพของท้องถิ่น		
๕. มีการกำหนดวิสัยทัศน์และภารกิจหลักการพัฒนาท้องถิ่นที่สอดคล้องกับยุทธศาสตร์จังหวัด		
๖. มีการกำหนดจุดมุ่งหมายเพื่อการพัฒนาที่ยั่งยืน		
๗. มีการกำหนดเป้าหมายการพัฒนาท้องถิ่น		
๘. มีการกำหนดยุทธศาสตร์การพัฒนาและกลยุทธ์การพัฒนา		
๙. มีการอนุมัติและประกาศใช้แผนพัฒนาท้องถิ่นสี่ปี		
๑๐. มีการกำหนดรูปแบบการติดตามประเมินผลแผนท้องถิ่นสี่ปี		
๑๑. มีการทบทวนแผนท้องถิ่นสี่ปี		

แบบที่ ๓ แบบประเมินผลการดำเนินงานตามแผนพัฒนาท้องถิ่นสี่ปี

คำชี้แจง : แบบที่ ๓-๑ เป็นแบบประเมินตนเอง โดยมีวัตถุประสงค์เพื่อติดตามผลการดำเนินงานขององค์กรปกครองส่วนท้องถิ่นตามยุทธศาสตร์ที่กำหนดไว้และมีกำหนดระยะเวลาในการรายงานปีละ ๒ ครั้ง ภายในเดือนเมษายนและภายในเดือนตุลาคมของทุกปี

สรุปการพัฒนาตำบลขององค์กรปกครองส่วนท้องถิ่น

ประจำปีงบประมาณ.....

ตามยุทธศาสตร์ ขององค์กรปกครองส่วนท้องถิ่น มีดังนี้

ลำดับ ที่	ยุทธศาสตร์	จำนวน โครงการ	จำนวนเงินงบประมาณ ที่อนุมัติ/บาท
รวม ๖ ยุทธศาสตร์ขององค์กรปกครองส่วนท้องถิ่น			

แบบที่ ๓ แบบประเมินผลการดำเนินงานตามแผนพัฒนาท้องถิ่นสี่ปี

คำชี้แจง : แบบที่ ๓-๒ เป็นแบบประเมินตนเอง โดยมีวัตถุประสงค์เพื่อติดตามผลการดำเนินงานขององค์กรปกครองส่วนท้องถิ่นตามยุทธศาสตร์ที่กำหนดไว้และมีกำหนดระยะเวลาในการรายงานปีละ ๒ ครั้ง ภายในเดือนเมษายนและภายในเดือนตุลาคมของทุกปี

ระดับความสำเร็จในการบรรลุเป้าหมายตามแผนพัฒนาท้องถิ่นสี่ปีของ อปท.
ตามแผนพัฒนาท้องถิ่นสี่ปี..... งบประมาณตาม.....

ลำดับ ที่	ยุทธศาสตร์การพัฒนา	จำนวน โครงการใน แผนพัฒนาสี่ปี	จำนวนโครงการที่ ดำเนินการตาม ข้อบัญญัติงบประมาณ ประจำปี	คิดเป็น ร้อยละ
	รวม			

๔. ข้อเสนอแนะในการจัดทำแผนพัฒนาท้องถิ่นในอนาคต

๔.๑ ผลกระทบนำไปสู่ออนาคต

ในการจัดทำแผนพัฒนาท้องถิ่นในช่วงแรกที่มีการเปลี่ยนแปลงรูปแบบแผนพัฒนาท้องถิ่น และมีการกำหนดช่วงเวลาในการจัดทำแผนพัฒนาท้องถิ่นใหม่นั้น ควรมีการวางแผนในด้านการเตรียมความพร้อมสำหรับผู้ปฏิบัติงานด้านการจัดทำแผนพัฒนาท้องถิ่นและควรมีซักซ้อมแนวทางในการจัดทำแผนพัฒนาท้องถิ่นก่อนที่จะมีการจัดแผนพัฒนาท้องถิ่นในครั้งต่อไป เพื่อไม่ให้เกิดความผิดพลาดอันเนื่องมาจากความไม่เข้าใจอย่างถ่องแท้ และความเร่งรีบจากห้วงเวลาที่ไม่ได้มีการกำหนดและแจ้งล่วงหน้า ส่งผลให้การดำเนินการมีความผิดพลาด ไม่ถูกต้อง ครบถ้วน ไม่เกิดประสิทธิภาพอย่างแท้จริง

๔.๒ ข้อสังเกต ข้อเสนอแนะ ผลจากการพัฒนา

ควรมีซักซ้อมแนวทางในการจัดทำแผนพัฒนาท้องถิ่นก่อนที่จะมีการจัดแผนพัฒนาท้องถิ่นในครั้งต่อไป